Fundador
J. E. DE MACEDO SOARES

O TEMPO
TEMPO: Instável. Pancadas de chuvas.
TEMP.: Em declínio.
VENTOS: Quadrante Sul, fracos com rajadas.
MÁXIMA: 25,8.
MÍNIMA: 20,3.

Diario Carioca

☆ UM JORNAL DO RIO PARA TODO O BRASIL ☆

ANO XXX — N. 9.126 | Rio de Janeiro, têrça-feira, 15 de abril de 1958 | PREÇO: CRUZEIRO 1,50

O MÁXIMO DE JORNAL NO MÍNIMO DE ESPAÇO
12 PÁGINAS

O novo repto

O destempêro do "Correio da Manhã" nesta sua cega e desesperada campanha contra o Ministro da Fazenda atingiu as raias do inacreditável no fim da semana passada, com a sua investida sôbre o eminente Cardeal de São Paulo, que o matutino deixou de respeitar de um dia para o outro, simplesmente porque, num dia, julgou poder envolver o ilustre Príncipe da Igreja na sua desenfreada campanha e, no outro, teve o dissabor de verificar que a dignidade, o patriotismo, a elevação de propósitos e a seriedade de Dom Motta jamais poderiam servir de instrumento nessa sua batalha movida por baixos interêsses, batalha que o próprio Cardeal qualificou de ignominiosa.

Repelindo, como repeliu, com a veemência dos que estão ao lado da verdade, a intriga mesquinha do "Correio", o Cardeal lançou-lhe um repto: dizer "quem foi, de onde foi que alguém ouviu" as acusações ao Govêrno, que o matutino lhe atribuiu.

Nessa questão de repto, o grande jornal já está calejado. Sua campanha vem sendo feita tôda com a mesma técnica: divulga a mentira e a atribui a um "informante, homem de responsabilidade". Tôdas as vêzes que, com êsse recurso barato, tentou enredar o Ministro da Fazenda, êste respondeu reptando o jornal a que documentasse suas acusações. Baldado esfôrço. Jamais um repto ministerial teve do matutino qualquer resposta que não fôsse a tentativa de ironizar a justa indignação do caluniado.

O "Correio" não respondeu aos reptos do sr. Alkmim. Preferiu o deboche. Jamais deixou que o respeito à ética jornalística lhe criasse estorvos na sua tentativa de atingir o fim mirado — a queda do sr. Alkmim, a reforma cambial e a baixa do café — quaisquer que fôssem os meios empregados para atingi-lo.

Agora, quem lança o repto é o Cardeal Arcebispo de São Paulo. É Dom Carlos Carmello de Vasconcellos Motta, uma tradição de dignidade e honradez a serviço de Deus e de seu país, que, ferido na sua honra pela intriga traiçoeira e pela dúvida que o "Correio" pretendeu lançar sôbre sua palavra, assim como seria em seguida ferido também em sua austeridade pela chacota que o matutino se permitiu usar ao dizer que "pelo menos o Gênesis, S. Eminência deturpa" — é assim ferido que Dom Motta vem — tendo como testemunha o povo estarrecido com os extremos a que chegou o "Correio", não hesitando, sequer, em ingressar no terreno do sacrilégio ao insultar um Príncipe da Igreja — lançar o desafio claro ao jornal da especulação: prove o que disse.

O "Correio" jamais respondeu a um repto do Ministro da Fazenda. Ignorou, com isso, a ética jornalística, que lhe impunha uma resposta. Agora, porém, quem o lança é um Cardeal. Não respondê-lo será uma falta de respeito ao Cardeal e à Igreja da qual êle é uma das figuras exponenciais. A consciência católica do povo brasileiro exige que o "Correio" apanhe a luva, aceite o desafio, provando o que disse.

Mas mentiras não se provam, confessam-se. E êsse ato de contrição cristã, infelizmente não podemos esperar do "Correio".

JC ADVERTE: "VAMOS AO CONTRA-ATAQUE"

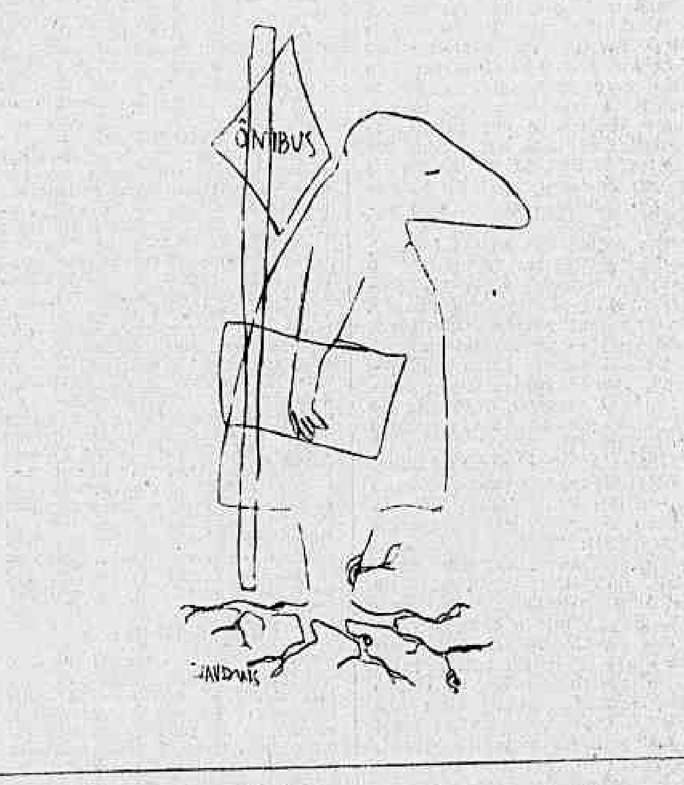

Brasil atento ao Mercado Comum

O chanceler Macedo Soares advertiu, ontem, os embaixadores dos países membros do Mercado Comum Europeu de que qualquer atitude dêsse Mercado Comum tendente a prejudicar os produtos de exportação sul-americana terá o "imediato contra-ataque de nossa parte".

Esta advertência foi feita no decorrer de uma reunião no Itamarati, na qual os citados embaixadores fizeram entrega ao Chanceler de um "memorandum" que examina as relações comerciais entre seus países e os da América Latina.

A RESPOSTA

Em sua advertência, o Ministro do Exterior expressou as reservas com que o Brasil viu instalar-se a Comunidade Econômica Européia, bem como a intranquilidade que encontrou nos diversos países sul-americanos por êle visitados, em relação a essa entidade.

Disse, também, que, se se positivar, da parte do Mercado Comum Europeu, o empenho em boicotar os produtos dêste continente, os países dêste lado também organizarão um Mercado Comum Sul-Americano, já estando para isso preparados. A criação dessa entidade latino-americana seria apenas a medida inicial de repressão ao eventual boicote europeu.

OS PRESENTES

Compareceram à reunião do Itamarati, além do Chanceler, o ministro José Maria Alkmim, da Fazenda, e os embaixadores Bernard Hardion (França), M. W. van Wede (Holanda) e Werner Dankwort (Alemanha), e os Encarregados de Negócios conselheiro Carlos Eurico Giglioli (Itália), conselheiro Alexandre Paternotte de la Vaillé (Bélgica), representando também o Govêrno do Luxemburgo)

De início, o embaixador francês, como décano dos representantes presentes, falou, acentuando a intenção dos países do Mercado Comum Europeu de promover consultas sôbre assuntos de interêsses recíprocos com os países latino-americanos, inclusive consultas sôbre intercâmbio de mercadorias e a posição internacional dos produtos primários.

OUTROS ORADORES

Falaram, em seguida, o Chanceler brasileiro, o ministro Alkmim, o embaixador Van Weede, e o sr. Gerson Augusto da Silva, Presidente do Conselho de Política Aduaneira, abordando, cada um, aspectos particulares da questão.

À reunião do Itamarati, compareceram, ainda, o Secretário Geral do Ministério do Exterior, o ministro José Augusto de Macedo Soares, Chefe do Gabinete do Ministro de Estado; o Chefe do Departamento Econômico do Itamarati; o ministro Antônio

(Conclui na página 11)

AVISO ENÉRGICO

Na foto, os Ministros do Exterior e da Fazenda, e os embaixadores dos países membros do Mercado Comum Europeu

PABLITO, O MENINO

Pablito Calvo, tão menino e tão puro como Marcelino Pan y Vino, ao saltar no Galeão

Pablito chegou com mêdo dos fã-clubes

Com indisfarçável cansaço estampado no seu rosto meio oculto por uma franja de cabelos desalinhados, Pablito Calvo, o menino intérprete de "Marcelino Pão e Vinho" concedeu, ontem, uma entrevista coletiva à imprensa no Copacabana Palace, logo após a sua chegada de Madri, declarando que brincar é a coisa que mais gosta de fazer, vindo depois guiar automóvel e comer pastelão recheado com frango.

Pablito disse que ser ator lhe ágrada muito, mas que quando crescer deseja ser engenheiro, e, à pergunta de um repórter da TV paulista que filmava a entrevista sôbre o que desejava receber de presente dos meninos paulistas respondeu: "Que êles me dêem o seu carinho". A primeira reação de Pablito, ao descer no Galeão, às 19,30, foi de mêdo, porque no seu avião viajou também a cantora Marlene, cujo fã-clube compareceu em massa para recebê-la, entré gritos de histerismo.

MEIO MILHÃO DE PESETAS POR FILME

Pablito, que tem uma irmã de 13 anos, «muito bonita», está presentemente com dez anos. Nasceu em Madri, no dia 15 de março de 1949. Seu pai, sr. Aquilino Calvo, é encarregado de materiais de obras de construção, e sua mãe, dona Anita Hidalgo de Calvo, ainda bem jovem, se dedica à educação dos filhos; Pablito já está se preparando para os exames de nível secundário. Informou dona Anita que seu filho recebe meio milhão de pesêtas por película de que participa, e que o dinheiro é, em seu nome, integralmente depositado em um banco madrilenho.

PABLITO É TEMPERAMENTAL

Ao terminar a entrevista para a TV, Pablito ergueu-se da poltrona em que estava sentado e dirigiu-se para o interior do apartamento sentando-se na cama, com expressão de amuo e duas grandes lágrimas escorrendo pela face rechonchuda e rosada como maçã madura.

O repórter do DC dirigiu-se a êle e pediu-lhe: — «Pablito, apenas um sorriso para o meu jornal». O ator-menino enxugou as faces e um sorriso substituiu a cara de chôro. Logo após a foto, porém, deu um salto ergue-se e postou-se virado para a parede, zangado e gesticulando. Dona Anita fechou a porta e ninguém mais entrou.

PROGRAMA E VIAGEM

Ainda sujeito a alterações, o programa que Pablito terá que seguir hoje é o seguinte: — Visita ao "O Cruzeiro" às 10,30; recebido pelo prefeito Negrão de Lima ao meio-dia; almôço no "O Globo" às 13 horas; visita ao Presidente da República às 18,30 e recepção

(Conclui na página 11)

JK ESTÁTUA

"A Juscelino, que honrou e elevou sua pátria e sua cidade natal" — esta inscrição lê-se, em Diamantina, no pé da estátua (foto) do Presidente da República que, de bronze e em corpo inteiro, ficou para sempre junto de seus conterrâneos. Os cidadãos de Diamantina inauguraram a estátua, domingo, durante a visita de JK à sua cidade

PERDEU O BEIÇO AO BEIJAR À FÔRÇA

Após seguir com seu táxi, por tôda uma quadra, a bela e jovem viúva Maria Rosa de Sousa Lima, que pela calçada da Rua Ernani Cardoso caminhava envolta em "charme", mas indiferente aos seus 'psiu, psiu", o motorista Fausto de Oliveira Neto resolveu em frente ao prédio 108 daquela rua conseguir pela fôrça o que lhe era negado pela súplica, e saltando do carro, subjugou a senhora e a beijou na bôca.

Quase simultâneamente com o primeiro instante de sabor do beijo roubado, no entanto, o motorista sentiu o primeiro travo de sua ousadia: D. Maria Rosa, punindo Fausto de Oliveira na sua própria carne, trincou-lhe os dentes no lábio inferior, arrancando-o quase pela metade

O motorista — que entrou imediatamente a babar sangue por onde babava de desejo — foi medicado no Hospital Carlos Chagas, e de lá conduzido ao 24.º DP, onde foi autuado por atentado ao pudor e teve que pagar fiança para se ver devolvido à liberdade.

A viúva, que conta apenas 21 anos, e explica pela pre-

(Conclui na 11 página)

MUITO PEQUENA PARA A GREVE

A sua maneira (um sanduiche de queijo de vez em quando), Edenir (foto), participava da greve da fome que sua mãe faz ao lado de 93 senhoras na sede da UNE. Desde quarta-feira elas esperam a criação de um anexo à Escola Normal Carmela Dutra, onde poderão matricular suas filhas. — (Noticiário na 12ª página)

MERCADO VAI MESMO ABAIXO

O prefeito Negrão de Lima (foto), apelou ontem para "os sentimentos cristãos" de d. Helder Câmara e lhe disse que não poderia atender ao pedido de adiar até o fim do ano a demolição do Mercado Municipal. "Se d. Helder me fala em nome de interêsses da população, que mais do que ninguém reconheço e respeito, falo-lhe eu em nome dos mesmos interêsses, pelos quais se estão fazendo, e agora em ritmo acelerado, as obras da Avenida Perimetral". — (Ver reportagem na página 12)

Feio e Amaral levaram Miguel ao rompimento

No minucioso relatório da Comissão designada para se entender com a direção do PSD fluminense, relativamente às exigências do manifesto de 19 de março, o qual foi lido pelo sr. Oliveira Rodrigues na reunião do dia 10 do corrente, no Palácio do Ingá, estão contidos, detalhadamente, os motivos que determinaram o rompimento entre o sr. Miguel Couto Filho e o PSD, relacionados, todos, com as hostilidades movidas pelo sr. Barcelos Feio e apoiadas pelo sr. Amaral Peixoto.

No referido relatório é feito um histórico dos acontecimentos que se verificaram entre 19 de março e 10 de abril, afirmando-se que, em tal clima, "de rude e contundente campanha contra nós, movida, com sistemática perseverança, com desusada virulência de linguagem, pelo Presidente niterino do PSD, se escoou o prazo fixado no manifesto para uma solução conciliatória e partidária".

TEXTO

Publicamos abaixo o relatório, bem como o discurso do governador Miguel Couto Filho, proferido naquela reunião, na presença de mais de 300 líderes pessedistas, entre os quais todo o secretariado fluminense:

"Após a assinatura do manifesto a 19 de março, em que numerosos pessedistas, juntamente com V. Exa, pleitearam modificações no comando do PSD e o reexame do problema sucessório, visando a evitar novos fracionamentos partidários e o isolamento do Partido — fomos constituídos em comissão, com o encargo de promover os entendimentos necessários à realização daqueles objetivos.

"Como primeiro passo, nesse sentido fizemos encaminhar, na mesma noite de 19 de março, ao Presidente em exercício do Partido, cópia autenticada daquele manifesto, o qual foi entregue, ao destinatário em sua residência, nesta cidade.

"No dia seguinte, 20 de mar-

(Conclui na 2ª pág.)

68 anos a serviço do Brasil
BANCO DE CRÉDITO REAL DE MINAS GERAIS S.A.
Fundado em 1889

"SÃO PAULO"
COMPANHIA NACIONAL DE SEGUROS DE VIDA
DIRETORES
Dr. José Maria Whitaker
Dr. Firmino Antônio Whitaker
Dr. José Carlos de Macedo Soares
Sucursal no Rio de Janeiro — Av. Rio Branco 173 — 10.º andar
Sede — Rua 15 de novembro, 324 — São Paulo

O escudo da justiça

OS nossos leitores vão compreender, no decurso da leitura dêste artigo, porque nos abalançamos a pedir licença para um aparte aos nossos honrados colegas do "Correio da Manhã", metendo o nosso bedelho na campanha contra a ação do Ministro da Fazenda, que os plumitivos estão conduzindo por conta própria.

Evidentemente, tal campanha assumiu o caráter surpreendente de um jubileu de pixotada profissional, uma barbeirada sem precedentes na história do nosso jornalismo, uma partida de cabra-cega à beira do prestígio do velho órgão democrata. Enquanto o bravo "Correio" limitava-se a afirmações temerárias sôbre a orientação financeira do Govêrno e mesmo quando passou a injuriar e insultar gratuitamente o titular da pasta da Fazenda, poderíamos admitir que êsse vozerio de escândalo consistisse no estilo tradicional do belicoso matutino. Mas, sùbitamente, os bravos colegas voltam-se para um dos maiores valores morais e para uma das mais destacadas figuras hierárquicas da Igreja Católica no Brasil, o Cardeal Arcebispo de São Paulo, dom Carlos Carmelo Mota — para o envolver numa rêde de falsidades, de intrigas e de calúnias, apontando, justamente como suas vítimas hipotéticas, dois homens do Govêrno do mais íntimo aprêço e tradicional amizade do eminente antistite.

Apanhado na colossal invencionisse, o "Correio" perdeu a tramontana e, em vez de procurar uma saída honesta, reiterou o êrro, insistiu nas alegações falsas, deu proporções enormes à atitude defensiva do Cardeal-Arcebispo de São Paulo, que passou bravamente à ofensiva, nova atitude que está provocando um verdadeiro movimento da opinião católica, solidária com o seu corajoso pastor espiritual.

O QUE há de mais triste e lamentável é que o grande matutino está quebrando as armas numa luta por negócios, que tudo indica não ser sua, visto que os seus antecedentes o colocam acima de qualquer ganância de dinheiro. Recentemente o ilustre confrade sr. Assis Chateaubriand viu-se responsável num aranzel de injúrias contra um industrial paulista, que não capitulou, antes o arrastou para o campo de uma lide judiciária. Mas Chateaubriand provocou a briga por sua conta, levado por suas paixões ou interêsses, enquanto o velho baluarte de Edmundo Bittencourt está se esfacelando para servir uma raça de cortesãos, os "amigos do Correio".

O cardeal Mota deu grandeza ao pequeno assunto da discordância entre José Maria Alkmim e seus contraditas quanto às políticas da moeda e café adotadas pelo Govêrno. Mas não deu essa grandeza apenas às expensas do "Correio". Tôda a imprensa brasileira sai meio amarfanhada na evidência de seus erros e equívocos, envolvendo num combate injusto uma política financeira de interêsse nacional para servir um grupo de especuladores sem escrúpulos, cujos prognósticos estão falhando todos os dias, não sem grave prejuízo do crédito e da confiança que o trabalho ingente dos brasileiros angaria na luta pela vida.

J. E. DE MACEDO SOARES

Feio e Amaral levaram Miguel ao . . .

(Conclusão da 1.ª página)

so, foi a comissão informada de que o sr. deputado Agenor Barcelos Feio viajara para o interior do Estado, e resolveu por isso, aguardar o seu regresso à capital, na expectativa de uma comunicação sua em face da carta que lhe havia sido dirigida, acompanhando o referido documento.

HOSTILIDADES DE FEIO

"Acontece, porém, que no dia 22 de março, o "Grande Jornal Fluminense" divulgava a primeira entrevista, que lhe concedera o presidente em exercício do PSD, na qual S.S. afirmava: "Eu coloquei o meu cargo de vice-presidente nas mãos do Embaixador, declarando que jamais seria obstáculo aos verdadeiros interêsses do Partido. O sr. Amaral Peixoto declarou que não aceitava, em hipótese alguma, essa solução".

"Por outro lado, no "O Jornal", de 25 de março declarava o deputado Barcelos Feio: "A opinião pública não tolera a traição, a felonia. Sinto-me o responsável, como patrono da candidatura do sr. Miguel Couto Filho no Govêrno, pelo inominável crime contra o PSD e contra o Estado do Rio. Dou, por isso, a minha mão à palmatória".

"Contudo, acrescentava, quanto às exigências formuladas pelo Governador no documento em questão, o presidente em exercício do PSD: "Foram as mesmas transmitidas ao embaixador Amaral Peixoto, que, como chefe e candidato do PSD fluminense, dará a solução que o caso requer.

"Sua reação foi de estarrecimento com a atitude antipartidária do governador Miguel Couto Filho, tendo declarado estar disposto a lutar ao lado de seus amigos pela conquista da vitória, desde que o Partido mantenha sua candidatura".

"Mais incisivo, mais áspero, mais violento, voltou o sr. Barcelos Feio no mesmo dia 25, à tarde, pelas colunas de "Ultima Hora", a insultar o Governador Miguel Couto Filho e quantos o acompanharam, declarando textualmente o seguinte: "O povo seria o juiz da felonia e traição do Governador Miguel Couto. De minha parte — prosseguiu — dou a mão à palmatória, porque fui um dos maiores entusiastas da candidatura Miguel Couto Filho, quando da campanha passada.

"Recebi ordens expressas de expulsá-lo do PSD, a êle e aos outros traidores que o acompanharam, entretanto, não quis tomar qualquer atitude, preferindo aguardar a chegada do Embaixador nas próximas 48 horas. Deixo a êle a tarefa de efetivar o expurgo".

LIGAÇÕES PARTIDÁRIAS

"Com essas afirmações, reiteradas posteriormente em várias entrevistas pelo rádio, rompia o presidente em exercício tôdas as ligações ainda existentes entre nós e o Partido, tornando agora mesmo inconciliáveis o nosso propósito de entendimento e a sua atitude de repulsa a qualquer conversações. Ocorre que na entrevista ao "O Jornal", S.S. informava haver transmitido ao Embaixador Amaral Peixoto as nossas sugestões, para uma ampla e fecunda recomposição partidária, mas declarações de "Ultima Hora" anunciado haver "recebido ordens" para expulsar-nos do partido. A conclusão lógica, inevitável, a que se teria de chegar, é que tais ordens de expulsão partiram da direção nacional ou seja do sr. embaixador Amaral Peixoto.

"Assim, a nossa atitude, adotada com o mais alto espírito de unidade e revigoramento das fôrças partidárias, era sumária e drasticamente capitulada de traição, acumulando-se rudemente a pena capital de expulsão com que seríamos executados, sem nossa audiência sem prévia defesa sem qualquer atenção a nenhum dos signatários do manifesto.

"Diante disso não teve a comissão qualquer oportunidade para iniciar as conversações e os entendimentos de que fôra incumbida. Tôdas as portas estavam fechadas para nós, pois se o presidente em exercício assim nos insultava publicamente, neste Estado do Rio de Janeiro, o presidente efetivo ratificava essa conduta, ordenando a nossa expulsão.

PROPÓSITOS HOSTIS

"Simultâneamente, reuniu-se, na sede do Partido, a bancada estadual, sob a presidência do deputado Barcelos Feio, tendo divulgado, em seguida, uma nota oficial posteriormente lida na própria Tribuna da Assembléia, [illegible] restrições". Nesse comunicado se estavam definidas diretrizes de oposição, em têrmos que não permitiam qualquer dúvida sôbre os propósitos [illegible] dos signatários. [illegible] itens 6.o, 7.o e 9.o, assim redigidos:

"6.o — [illegible]

7.o — [illegible] possam interessar à economia do Estado, denunciando as iniciativas e as atitudes lesivas ao patrimônio Estadual de modo a que se apurem responsabilidades e se punam os culpados;

8.o — homenagear o nobre deputado José Sally pela atitude digna e leal com que se conduziu na atual emergência política, reafirmando-lhe aplausos e solidariedade pela sua eleição do cargo de 3.o Vice-Presidente da Assembléia Legislativa;

9.o — manter contacto permanente com a direção partidária, à qual hipoteca integral solidariedade na pessoa de seu Presidente, em exercício, deputado Barcelos Feio, reafirmando outrossim apoio absoluto ao insigne embaixador Amaral Peixoto, — o candidato do PSD e do povo fluminense à vitória das urnas de 3 de outubro, para a redenção do glorioso Estado do Rio de Janeiro".

VIRULÊNCIA DA LINGUAGEM

"Foi nesse clima de rude e contundente campanha contra nós, movida, com sistemática perseverança, com desusada virulência de linguagem pelo presidente interino do PSD que se escoou o prazo fixado naquele documento para uma solução conciliatória e partidária.

"Ficando assentado, como consta do manifesto, que as nossas sugestões "seriam consideradas como desatendidas, se até 31 de março não houvesse sôbre elas, uma solução definitiva, a comissão não teve outra alternativa senão a de dar por encerrada a sua missão.

"Acresce que o embaixador Amaral Peixoto, cuja vinda o Presidente Interino do Partido anunciou para o dia 26 ou 27 de março, timbrou em retardar seu regresso a Niterói, só o fazendo depois do dia 31, isto é, a 2 de abril, com o evidente propósito de fugir a quaisquer entendimentos conosco. E confirmando essa sua deliberada intenção, declarou S. Exa. quando interpelado, ainda a bordo do avião, pelo representante do "Grande Jornal Fluminense", a respeito das nossas sugestões o seguinte:

— "O PSD já tem dado provas, no passado, de que resiste a essas pressões e certamente, renovará agora essa atitude, essa qualidade de resistir".

"Era, pois, uma deliberação já preconcebida de seu espírito, a de não transigir em nada, nem mesmo em relação às modificações que se podiam quanto ao comando do Partido.

FATO GRAVE

"Mais grave ainda foi o fato que sobreveio, no Galeão. Em sua presença, o deputado Barcelos Feio falou ao microfone do "Grande Jornal Fluminense", dizendo o seguinte: "Aos ouvintes do "Grande Jornal Fluminense" tenho a satisfação, como sempre, de dirigir a minha palavra nestas horas de vibração cívica na terra fluminense. Estamos aqui no aeroporto, com o pessedismo fluminense, os amigos e os admiradores do Amaral Peixoto de todos os quadrantes do Estado do Rio e da Capital da República.

"O pessedismo fluminense, diante dos últimos acontecimentos, quando brandido sôbre as costas do eminente chefe Amaral Peixoto o punhal da traição, o pessedismo está reagindo contra essa ignomínia, está de pé para reconduzir S. Exa ao Palácio do Ingá e libertar esta terra da situação vexatória e humilhante que atravessa, atentatória aos brios da dignidade do povo fluminense".

AMARAL CONIVENTE

"O embaixador Amaral Peixoto, ouvindo, silencioso, essas declarações, dando-lhes portanto sua tácita aprovação a êsses desmandos de linguagem, havia externado um julgamento, que importava na repulsa do nosso contacto e ao nosso convívio.

"Também nada mais era lícito esperar de um chefe que, recusando ouvir os seus amigos, nem os distinguiu sequer com uma resposta às sugestões que entendemos oportuno apresentar, para bem do Partido. Inútil, portanto, se apresentava qualquer esfôrço de nossa parte, no sentido de encaminhar, mesmo perante o Presidente efetivo, qualquer tentativa de entendimento.

"Enquanto declarava, no "O Globo" de 3 e no "O Jornal" de 4 do corrente, que somente concordaria em conversar com o governador Miguel Couto Filho "se por êle procurado", não vacilava o Presidente efetivo do Partido em dirigir-se, diretamente ou por correspondência, ou ainda por intermédio de emissário, a diversos dos nossos correligionários que subscreveram o manifesto, a fim de, através de promessas e vantagens, tentar demovê-los da atitude assumida.

"Diante de tudo isso, a Comissão não podia deixar de manifestar sua viva solidariedade ao eminente governador Miguel Couto Filho, cuja [illegible] deliberando considerar-se dissolvida e dar por encerrada sua missão, dentro do PSD.

(aa) Sá Tinoco, Togo de Barros, Oliveira Rodrigues".

A ATITUDE DO GOVERNADOR

Em face daquele relatório, o governador Miguel Couto Filho, sob os aplausos dos presentes, pronunciou o seguinte discurso:

"[illegible]

A DECLARAÇÃO DE 19 DE MARÇO

Prosseguiu o sr. Miguel Couto Filho:

"Por isso, reuni um Conselho de homens de Govêrno, os amigos mais dedicados, [illegible] 19 de março [illegible]

SUBSERVIÊNCIA

Continua o Governador:

"[illegible] que se fôsse procurado alcançaria o Governador do Estado. Efetivamente em condições normais jamais esperei que o Chefe do Partido me procurasse. Apesar da alta investidura que ocupo, era eu quem me dirigia à sua casa como velho companheiro e íntimo amigo. Porém dessa vez e dessa forma jamais eu o poderia procurar.

"Os têrmos grosseiros das entrevistas do coronel Feio são do conhecimento do povo fluminense, e o que é mais grave repetidos numa reunião oficial do Partido, em que tudo foi ratificado. Infelizmente o nosso eminente chefe, embaixador Amaral Peixoto não foi prudente. Jamais, nesses dias difíceis, deixou uma brecha para que qualquer entendimento fôsse feito. Jamais recebi qualquer palavra direta que pudesse demonstrar interêsse do chefe do Partido.

DIGNIDADE OFENDIDA

E concluiu o governador Miguel Couto:

"A minha dignidade não permite aceitar essas ofensas da cúpula do meu Partido por isso, com profunda mágoa, sou forçado a declarar aos meus amigos que não posso permanecer nas fileiras do PSD.

"Quero, todavia, afirmar a todos os meus auxiliares e amigos que a cada um cabe decidir sôbre os seus interêsses políticos. Dou ampla liberdade de ação a todos, sem guardar nenhuma mágoa sôbre possíveis divergências.

"O povo fluminense compreenderá e acatará a deliberação que fomos compelidos a tomar nesta hora histórica da Política do Estado do Rio."

TRUMAN: AUDÁCIA PARA RECESSÃO

Prevê derrocada com o declínio econômico

WASHINGTON, 14 (FP-DC) — Em discurso pronunciado perante o Congresso da Associação dos Ex-Combatentes da Segunda Guerra Mundial, o ex-presidente Truman pediu que o govêrno Eisenhower aja com audácia, para garantir o pleno emprêgo e a contínua expansão da economia americana.

Frisou o ex-presidente Truman ao seu auditório de ex-combatentes que se a economia americana declinasse, o poderio das fôrças armadas americanas degeneraria, os aliados dos Estados Unidos se dispersariam e a posição da América no mundo entraria em derrocada.

MEDIDAS AUDACIOSAS

Como primeira personalidade ouvida no quadro do inquérito sôbre a situação econômica, que a Comissão Bancária da Câmara de Representantes Harry Truman declarou que "A recessão atual é muito grave. Para enfrentá-la, exigem-se medidas audaciosas e vigorosas" — Recomendou o ex-Presidente, de um lado, um aumento importante das despesas do Estado e, de outro, uma redução dos impostos em favor das rendas médias e pequenas.

"E' necessário, disse êle, não somente deter a recessão, mas ainda provocar o reerguimento de nossa expansão econômica. A razão de nossas dificuldades atuais, em minha opinião, reside no abandono da noção do pleno emprego da produção e do máximo poder aquisitivo".

REDUZIR 5 BILHÕES

O antigo chefe da Casa Branca propôs uma redução de cêrca de cinco bilhões de dólares nos impostos que atingem as rendas médias e pequenas, redução que deveria fazer-se acompanhar de uma reforma fiscal que permitisse aumentar as receitas orçamentárias procedentes de outros setores da economia. No tocante às despesas públicas, o sr. Truman sugeriu, principalmente, um aumento de 3 bilhões, êste ano, e de cinco bilhões, nos anos seguintes, nas despesas militares americanas, tais como estão previstas pela administração e um acréscimo importante no auxílio técnico ao estrangeiro.

IRAQUE: FÔRÇAS JUNTO À SÍRIA

DAMASCO, AMMAN, 14 (FP-DC) — Um porta-voz do Estado-Maior do 1 Exército árabe afirmou hoje de manhã, nesta Capital, aos representantes da imprensa, que «fôrças iraquenses continuavam reunidas em Hodeitha, nas proximidades da fronteira síria e que essas concentrações haviam sido reforçadas recentemente».

As autoridades sírias impediram o trânsito, através do território sírio, de caminhões jordanenses carregados de fosfatos, que se dirigiam para o Líbano, e de caminhões de trigo que viajavam do Líbano para a Jordânia.

SILENCIARAM

As autoridades sírias não deram os motivos dessas medidas e não informaram, antecipadamente, às autoridades jordanenses.

MESMA ATITUDE

No mês passado a Síria tinha adotado decisão semelhante, a respeito dos caminhões-cisternas jordanenses que se dirigiam do Líbano para a Jordânia, o que esteve em via de provocar a escassez de petróleo na Jordânia.

Sputnik desintegrado visto em tôda parte

MOSCOU, 15 — (FP) — E' o seguinte o texto do comunicado especial divulgado pela Agência Tass sôbre a desintegração do "Sputnik II: "O "Sputnik II", lançado a 3 de novembro de 1957, entrou na manhã de 14 de abril de 1958, nas camadas densas da atmosfera e se desintegrou.

Segundo os dados conhecidos, diversas parte do satélite artificial se dispersaram no trajeto que vai das Pequenas Antilhas, pelo Brasil, para o Oceano Atlântico, após efetuar, durante sua existência, perto de 2.370 revoluções em tôrno da Terra, percorrendo mais de 100.000.000 de quilômetros.

OBSERVADO

Graças à inclinação de sua órbita de 65 graus, em relação ao plano do Equador, êle sobrevoou muitas vêzes todos os lugares habitados do Globo e pôde ser observado de todos os pontos da Terra».

Segundo telegramas de várias procedências, o «Sputnik II» teria sido visto, de ontem para hoje, por canadenses em Quebec, aos 15 minutos, na Ilha Trinidad, Guiana Inglêsa, Barbados, Motowhanna, Montreal (onde teria caído um pedaço), em Potsdam, Califórnia e, à ôlho nu, em Londres, Manchester e Ilha de Wigh.

ESTERILIDADE MASCULINA SERÁ ABOLIDA

JERUSALÉM, 14 (FP-DC) — O dr. Samuel Rozin, ginecologista israelense, acaba de criar um processo que poderá pôr um fim à esterilidade masculina.

O processo consiste em separar, por cetrifugação, as células deficientes das células sãs, e de reanimar estas, graças ao plasma.

EXPERIÊNCIAS

Em cinco mulheres que foram assim «tratadas», com o «gérmen» de seus maridos, duas ficaram grávidas.

TERÃO FIM

Segundo o dr. Rozin, êsse processo põe um têrmo às discussões religiosas sôbre a inseminação artificial, porquanto o «gérmen» provém do marido.

DESCOBERTO COMPLÔ CONTRA RAU

CAIRO, 14 (FP-DC) — Segundo anuncia a Emissora do Cairo, foi descoberto, na região de Gaza, um «complot» contra a RAU.

A referida emissora informa que, durante a semana, foram detidas várias pessoas em cuja posse foram encontrados panfletos sediciosos.

ORIENTAÇÃO

Afirma que essas pessoas tinham contato com os serviços de informações britânico e israelense e agiam segundo as diretrizes do rei Hussein e de Habes el Magali, Comandante-Chefe do Exército jordanense.

BLOCO SUL-AMERICANO: BASES

BUENOS AIRES, 14 (FP-DC) — «A visita do presidente, Arturo Frondizi, a Montevidéu e ao Rio de Janeiro e a São Paulo, serviu para lançar as bases de uma possível integração econômica latino-americana» — escreve o grande jornal independente «La Nacion», de Buenos Aires, em seu editorial econômico hebdomadário.

O jornal prossegue destacando que o presidente Kubitschek qualificou a visita de Frondizi de histórica, afirmando que «como conseqüência da magnífica compreensão entre Frondizi e eu, a Argentina e o Brasil podem se tornar a base do bloco econômico latino-americano».

E' FAVORÁVEL

«La Nacional» acentua que, por seu turno, Frondizi se declarou, por duas vêzes, em sua viagem, totalmente favorável à integração econômica latino-americana, assinalando que a América Latina deve adotar medidas conjuntas, a fim de evitar crises econômicas. Não se trata sòmente de desenvolver nossas trocas. Trata-se de desenvolver uma política econômica comum, que permita defender nosso futuro. O jornal destaca que a posição da Argentina e do Brasil, a respeito de um mercado comum latino-americano, é idêntica.

Fidel Castro reage aos 7.000 soldados

HAVANA, Quito, 14 — (FP-DC) — Não obstante a recompensa de 100.000 dólares a quem possibilitar sua prisão, o chefe rebelde Fidel Castro continua a resistir, em seu entrinchieiramento da Sierra Maestra, ao assalto de 7.000 soldados de "elite" do presidente Batista.

As operações de limpeza, lançados pelo govêrno Batista, são particularmente difíceis nas regiões montanhosas, onde a população não ajuda ativamente as tropas governamentais e onde, a cada instante, há o risco de se cair numa emboscada.

EM QUITO

Hoje à tarde, exilados cubanos apoderaram-se da Embaixada de Cuba, em Quito, içando a bandeira dos rebeldes atualmente em luta contra o presidente Batista. Não havia ninguém do pessoal ali.

O Primeiro Ministro Gonzalez Guell e o Chefe de Polícia Pilar Garcia, anunciou oficialmente o levantamento da censura sôbre tôdas as comunicações destinadas ao estrangeiro, salvo, contudo, no que diz respeito ao sr. Jules Durgis, Presidente do Comitê de Liberdade de Imprensa da Associação Interamericana de Imprensa.

ESPECIALIZADA EM CONSÊRTO E REVISÃO DE

BOMBAS DE INJEÇÃO

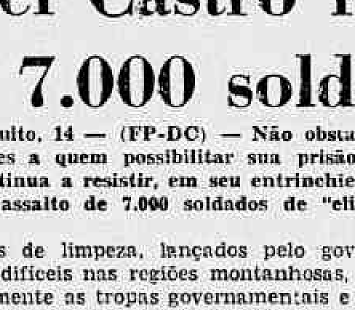

para MOTORES DIESEL

marcas F. N. M. ALFA-ROMEO

Serviço rápido econômico e garantido
Executado por técnicos especializados

A VELOZ S/A

RIO DE JANEIRO — Avenida Suburbana, 79 — Tel 34-2154 Geral
Seção de vendas Tel 48-8887

ARTE MILENAR EM BRUXELAS

O Japão se fará representar na Feira Internacional de Bruxelas, através de um "stand" que simbolizará sua tradição milenar, todo êle em madeira, papel e bambú, contrastando com a técnica moderna, afirmada na audaciosa cobertura em metal trabalhado, inteiramente suspenso em seu apoio bípodo central, constituindo, no conjunto, a imagem de um país onde duas culturas tão diferentes se confrontam e se completam

RENOVAM OS ESTADOS UNIDOS SUA ARMADA

WASHINGTON, 14 (FP-DC) — A Marinha americana informou que irá desarmar, e colocar na reserva, 48 navios, dentre os quais 4 porta-aviões («Bozer», «Leyte», «Philippine Sea» e «Princeton») e quatro cruzadores, durante o período a ser iniciado a 1 de julho próximo.

Durante o referido período, que coincide com o ano fiscal americano, a Marinha porá em serviço 31 navios novamente construídos ou convertidos, dos quais três cruzadores lança-mísseis, os «Little Rock», o «Oklahoma City» e o «Galveston».

EM UM ANO

Essas alterações farão com que a frota americana disponha de 864 navios em 30 de junho de 1959.

CRIMES A JULGAR

BRATISLAVA, 14 (FP-DC) — Começou hoje o Tribunal Regional de Bratislava o maior processo de criminosos de guerra aberto na Tchecoslováquia desde 1945.

À REVELIA

BOGOTA', 14 (FP-DC) — Alguns chefes de associações econômicas patronais da Colômbia, da Associação Nacional de Industriais e da Federação Nacional de Comerciantes, apresentaram a candidatura presidencial do sr. Lleras Camargo. Para que essa candidatura seja válida, é preciso a aceitação do candidato, porém o sr. Lleras Camargo mantém absolutamente reserva a respeito.

OUTRO MINISTÉRIO

CARACAS, 14 (FP-DC) — Informa-se de fonte oficiosa que uma modificação ministerial se realizaria a qualquer momento.

EXPERIÊNCIAS RUSSAS

WASHINGTON, 14 (FP-DC) — Anuncia-se no Departamento de Saúde que o teôr da radioatividade da atmosfera, na região de Washington, tinha sido, há duas semanas, a mais elevada já ocorrida êste ano. Atribui-se êsse estado de coisas às últimas experiências soviéticas.

DOENÇAS DA PELE
Sífilis Câncer Eczemas Verrugas Espinhas, Queda do Cabelo Furúnculos etc
Dr. Agostinho da Cunha
Assembléia, 73 . Tel 42-1155 e 45-1318 Das 16 às 19 horas

Auxílio da China aos rebeldes de Sumatra

HONG KONG, DJACARTA, BUKITTINGGI, PADANG, 14 — (FP-DC) — O Ministro do Exterior da Indonesia, sr. Subandrio, declarou em entrevista concedida à imprensa estar provado que os nacionalistas chineses auxiliavam os rebeldes de Sumatra.

Em seguida o Ministro desmentiu que a Indonésia "se voltasse para o Oriente" por meio do seu comércio, acrescentando ser natural que o seu país tentasse ampliar o seu intercâmbio com tôdas as nações do mundo.

USAM ARTIFÍCIOS

Sedutoras colegiais do centro de Sumatra são recrutadas pelo govêrno revolucionário a fim de serem treinadas para a espionagem, — afirma hoje o jornal governamental "Sulum Indonesia". Essas moças deveriam persuadir as tropas governamentais a aderir às fileiras rebeldes.

PASSARAM-SE

Um porta-vóz do Govêrno indonésio rebelde afirmou que três embaixadores da Indonésia no Oriente Médio informaram ao Govêrno de Djarkarta, que tinham intenção de seguir o exemplo do sr. Mohammed Rashid, ex-Embaixador em Roma, juntando-se aos rebeldes Segundo o referido porta-vóz, trata-se dos srs. Delimunthe, Encarregado de Negócios no Líbano, Ie Atjuba, Embaixador no Egito, e Datuk Aploo Kajo, Embaixador no Iraque.

EVACUAÇA O

Na previsão de ataque das fôrças governamentais, as autoridades rebeldes de Pandang estão procedendo à evacuação da população civil, e já perto de 40.000 pessoas partiram, nas últimas 48 horas, em sua maioria em carros puxados por cavalos.

Um porta-vós militar rebelde declarou que o ataque das fôrças governamentais era esperado para 15 ou 16 do corrente.

Produtos de Valor da
FLORA MEDICINAL

JURUPITAN
Combate as cólicas e as congestões do fígado, os cálculos hepáticos e a icterícia.

LUNGACIBA
Poderoso tônico amargo, ativa o órgão digestivo, combatendo as diarréias e o catarro intestinal estimulando apetite.

CHÁ MINEIRO
Indicado contra reumatismo gotoso e artritismo moléstias da pele, e, por ser muito diurético nas doenças dos rins.

Vendem-se em tôdas as drogarias e farmácias. Peçam grátis nosso catálogo científico.

J. Monteiro da Silva & Cia
RIO DE JANEIRO
195, Rua 7 de Setembro, 195
Telefone: 23-2726

SORAIA DIZ QUE NÃO VOLTA AO XÁ

GENEBRA e GÊNOVA, 14 (FP-DC) — Em entrevista concedida ao jornal «Il Giorno», de Milão, a princesa Soraia declarou, ontem, em Genebra, que não se casaria novamente com o Xá, depois de decretado o divórcio.

O referido jornal considera que Soraia não pôde perdoar ao Xá a humilhação que sofreu, sendo o motivo pelo qual ela teria restituído as jóias da Coroa e recusado, ontem, almoçar com a princesa Ashar, irmã do Imperador do Irã.

PARTIU PARA OS EE. UU.

Em companhia dos pais, a ex-Imperatriz do Irã, Soraia Esfandiary embarcou, hoje de manhã, em Gênova, no navio «Constitution», com destino a Nova Iorque.

A princesa Ashraf declarou que Soraia vai aos Estados Unidos a fim de realizar uma estação de repouso e não para submeter-se à operação que lhe possibilite ser mãe.

Disse ainda a irmã do Xá que êste, antes de sacrificar Soraia, refletiu longamente e acrescentou: «Soraia era uma espôsa perfeita e, sobretudo, uma verdadeira rainha. Ela poderia, talvez, se o desejasse, salvar seu casamento».

QUASE MORRERAM

VENTIMIGLIA, 14 (FP-DC) — A partida da princesa Soraia quase causou a morte de dois rapazes desta cidade, os quais tinham alugado um barco para, ao largo da costa, assistir à passagem do navio «Constitution». Um dêles, que é pintor, esperando ser recebido a bordo, levara até um retrato da ex-imperatriz, pintado através de fotografias.

À passagem do transatlântico, uma grande vaga fêz virar a frágil embarcação. Entretanto, ambos conseguiram salvar-se por serem excelentes nadadores. A bordo do «Constitution» ninguém percebeu o incidente.

Batalha de Gaillard será travada amanhã

PARIS, 14 — (FP-DC) — O sr. Félix Gaillard travará amanhã à tarde, na Assembléia Nacional, a mais dura batalha da existência do seu Govêrno, para conservar a maioria. Para numerosos observadores políticos, é bem precária a possibilidade de lhe ser renovada a confiança.

A vinte e quatro horas de um debate que promete ser animado, e cujos diferentes elementos — Argélia, Tunísia, bons ofícios, atitude de Londres e de Washington quanto à política da França na África do Norte — podem deflagrar paixões, e a atmosfera dos corredores do Palácio Bourbon, de conformidade com a "aritmética parlamentar", o sr. Gaillard, não é favorável ao Govêrno.

POSSUI RECURSOS

No entanto, o clima não se apresenta como de inelutável rutura. O perigo de uma crise difícil de resolver, que poderia ser pura e simplesmente a do regime; as perspectivas das eleições cantonais (locais), cujo principal turno deverá ser realizado domingo próximo; as repercussões de férias do poder, sôbre as finanças e a economia francesas, finalmente o perigo de um isolamento diplomático da França — são trunfos certos, de que se poderá utilizar o Presidente do Conselho.

LLOYD BRASILEIRO Patrimônio Nacional

Escritório Central: Rua do Rosário 2/22
Tel. 23-1771
Passagens: Avenida Rio Branco 44/46
Tel. 43-1247

NORTE

UÇA' (Cargueiro)
VG. 48 — Ida
Sairá a 16 do corrente para: Salvador.

RIO OIAPOQUE
(Cargueiro) VG. 46 — Ida
Sairá a 16 do corrente para: São Luis e Belém.
NOTA: Por motivo de fôrça maior o vapor ATALAIA teve sua viagem cancelada. Solicitamos aos srs. embarcadores regularizarem a documentação para "RIO OIAPOQUE".

RIO GUAIBA (Cargueiro)
VG 61 — Ida
Sairá para: Belém — Santarém — Óbidos — Parintins — Itacoatiara e Manaus.

EUROPA
SAIDAS DO RIO

NORDPOL
Sairá a 18 do corrente para: Vitória — Barra de Ilhéus — Salvador — Cabedelo — Recife — Havre — Dunquerque — Londres — Antuérpia — Roterdam — Bremen e Hamburgo.

LOIDE VENEZUELA
Sairá a 26 do corrente para: Vitória — Barra de Ilhéus — Salvador — Recife — Cabedelo — Tenerife — Casablanca — Tanger — Gibraltar — Malaga — Alicante — Barcelona — Marselha — Nápoles e Gênova.

AMERICA DO NORTE
SAIDAS DO RIO

LOIDE ARGENTINA
Sairá a 18 do corente, para: Barra de Ilhéus — Salvador — Trinidad e Nova Iorque.

LOIDE EQUADOR
Sairá a 26 do corrente para: Vitória e Nova Orleans.

AMERICA DO NORTE
SAIDAS DE SANTOS

LOIDE ARGENTINA
Saira a 16 do corrente para: Paranaguá — Rio — Barra de Ilhéus — Salvador — Trinidad e Nova Iorque.

LOIDE EQUADOR
Sairá a 25 do corrente para: Rio — Vitória e Nova Orleans.

A V I S O
Qualquer alteração na data de saida dos navios será publicada neste local.

INSTITUTO DE PREVIDÊNCIA E ASSISTÊNCIA DOS SERVIDORES DO ESTADO
DEPARTAMENTO DE APLICAÇÃO DE CAPITAL
Concorrência Pública
EDITAL N.º 71/58
INSTALAÇÕES HIDRÁULICAS DO EDIFÍCIO-SEDE DO IPASE EM PÔRTO ALEGRE (EDIFÍCIO GETÚLIO VARGAS)

O Presidente da Comissão de Concorrências do Departamento de Aplicação de Capital do IPASE, criada pelas Instruções n.º 41, de 2 de junho de 1956, faz público, para conhecimento dos interessados, que, conforme Edital n.º 62/58, publicado no "Diário Oficial" de 11 de abril de 1958, será realizada Concorrência Pública às 15,00 horas do dia 12 de maio do corrente ano, para a execução dos serviços de Instalações Hidráulicas do Edifício-Sede do IPASE na cidade de Pôrto Alegre (Edifício Getúlio Vargas), realizando-se a Concorrência, simultâneamente nesta Capital, na Cidade de São Paulo e na Capital do Estado do Rio Grande do Sul.

Rio de Janeiro, 11 de abril de 1958.
COMISSÃO DE CONCORRÊNCIAS DO DC
CARLOS ARNAUD FERNANDES
Presidente-Substituto

Hoje é dia (20.30 hs) de LEVERTIMENTOS na Rádio MAYRINK VEIGA!

UMA NOVA CAMPANHA CONTRA A PETROBRÁS

Denuncia Janari em carta a J. K.

Em resposta a um requerimento de informações do deputado Aurélio Viana, o coronel Janari Nunes, Presidente da Petrobrás, enviou, ontem, ao Presidente da Câmara dos Deputados, sr. Ranieri Mazzilli, cópia da carta por êle endereçada ao sr. Juscelino Kubitschek, a propósito do pedido de demissão do engenheiro João Tavares Neiva de Figueiredo, ex-Diretor da emprêsa.

Após transcrever a carta e responder aos quesitos propostos. o coronel Janari Nunes denuncia «a nova campanha que se lança contra a direção da Petrobrás», enquanto «a emprêsa, através de relatórios, balanços e das informações que periòdicamente publica, revela a execução de um amplo programa, de sentido nitidamente nacional».

O DOCUMENTO

E' o seguinte, na íntegra, o documento enviado pelo Presidente da Petrobrás ao deputado Ranieri Mazzilli:

"Tendo ciência pelo "Diario do Congresso Nacional" de um requerimento de informações dirigido à PETROBRAS e apresentado à Câmara dos Deputados na Sessão do dia 11 do mês corrente, peço vênia para oferecer com os esclarecimentos nele solicitados, o testemunho do respeito que devo a essa Casa e do apreço à ação parlamentar do signatário daquela proposição o nobre deputado Aurélio Viana

"Antes, porém, de entrar no mérito das informações pedidas, parece-me oportuno sr. Presidente, salientar, que sòmente razões superiores, como as que agora se configuram, me animam a vencer a natural relutância de concorrer a contragôsto, para a divulgação daquilo a que um matutino desta capital, qualificou como "um incidente rotineiro" E' pois insistindo na discreção com que evitei trazer a público um episódio de divergência funcional no âmbito interno da administração da PETROBRAS que venho, ainda aqui, lastimar sua tardia e desnecessária repercussão

CRITICAS PESSOAIS

"Se até hoje havia silenciado sôbre o caso é que quando adotei por norma não deixar sem contestação os ataques formulados contra a emprêsa que dirijo, fixei, por igual o propósito de não responder às críticas de ordem pessoal que me são feitas Não é outro o sentido da carta dirigida pelo engenheiro Neiva de Figueiredo ao Excelentíssimo sr Presidente da República em novembro do ano passado, e cujo teôr só agora vem a público quatro meses depois com objetivos não esclarecidos Mesmo porque se procedentes fôssem os fatos arguidos pelo ex-Diretor da PETROBRAS nada mais lamentável que a posição de Sua Senhoria com êles concordando durante 20 meses, sem usar do dever que então lhe caberia, de promover a competente representação junto aos órgãos superiores da emprêsa

"Outro não foi, sr Presidente, o entendimento do Chefe do Govêrno que, examinando a carta do demissionário menos à margem da que eu próprio dirigi a S. Exa., que à luz das realizações alcançadas pela PETROBRAS, concedeu-lhe, imediatamente, a exoneração solicitada, procedendo, em seguida, à designação de seu substituto.

"Apesar de increpações pessoais que preferi suportar em silêncio, não pretendia — fiel aos princípios de ética profissional — cometer a deselegância de debater pùblicamente assuntos da vida íntima da Emprêsa e documentos dirigidos à Presidência da República E se agora, devidamente autorizado remeto a V Exa cópia da carta que sôbre o caso em foco, endereçei ao eminente Chefe da Nação, só o faço diante da legítima requisição da Câmara dos Deputados e para evitar que continue a ser explorado contra o Govêrno e contra os legítimos interêsses da PETROBRAS um episódio insignificante na vida de qualquer sociedade.

OS QUESITOS

"Passo agora a responder, especificamente os quesitos do requerimento de informações do ilustre deputado Aurélio Viana:

"1.º — Se a direção da Petrobrás tomou conhecimento das acusações formuladas pelo engenheiro João Neiva de Figueiredo, publicadas nos jornais".

"Resposta: Sim.

"2.º — Se teve conhecimento da carta dirigida ao Sr. Presidente da República pelo então diretor demissionário e em que data".

"Resposta" Sim, em 11 de novembro de 1957

"3.º — Se deu explicações ao Chefe do Poder Executivo sôbre as acusações formuladas contra a administração da Petrobrás".

"Resposta: Sim, no início verbalmente, confirmadas depois através de carta, de 20 de novembro de 1957

"4.º — Em caso positivo, enviar à Câmara cópia das explicações prestadas"

"Resposta: Transcrevo, a seguir o teor da carta que enviei ao Exmo. Sr. Presidente da República:

A CARTA AO PRESIDENTE

"Em carta dirigida a V. Exa. datada de 11 de novembro corrente, e da qual houve por bem enviar-me copia, o engenheiro João Tavares Neiva de Figueiredo solicitou exoneração do cargo de Diretor da Petrobrás, estendendo-se, a seguir, sôbre as causas ou pretextos que o levaram a essa decisão

"As alegações ali apresentadas traduzem, na sua maioria, críticas de ordem pessoal ao meu estilo de trabalho tão insólitas num documento dessa natureza, que mais parecia estar o ilustre signatário solicitando a minha, e não a sua exoneração. No que se refere a êsse aspecto da carta do engenheiro Neiva de Figueiredo prefiro deixá-lo ao alto critério de Vossa Excelência. O respeito, porem, que devo a V Exa., sugere-me uma explicação sôbre os motivos funcionais invocados pelo diretor demissionário.

"Antes mesmo de examinar as razões declinadas pelo engenheiro Neiva de Figueiredo cumpre-me esclarecer desde logo, que elas resultam completamente invalidadas pelas próprias características estruturais da Petrobrás cujas altas decisões administrativas repousam sôbre dois órgãos colegiados de supervisão e direção: o Conselho de Administração e a Diretoria Executiva.

NUNCA DIVERGIU

"A Emprêsa foi e é administrada por um corpo colegiado, a Diretoria Executiva de cujas deliberações finais me honro de não haver ainda estado em dissidência Dessa Diretoria Executiva fazia parte o engenheiro Neiva de Figueiredo que presente a 258 reuniões realizadas sob minha Presidência, exclusivamente em uma delas, a de 25 de outubro de 1956, discordou da decisão da maioria, manifestando-se com um voto vencido. Nunca em qualquer outra oportunidade, expressou aquêle ex-Diretor, divergência fundamental de parecer, conforme testemunham as Atas por êle também aprovadas e assinadas Configura-se que apenas agora surge a revelação de seu tardio arrependimento, constituindo surprêsa o seu temor quanto a medidas que, no seu entender estariam pondo "em perigo a própria sobrevivência da Petrobrás em futuro próximo.

"Nem pode o engenheiro Neiva de Figueiredo alegar qualquer coação de seus pares ou da Presidência, garantidos que são os cargos de Diretoria por mandato de prazo determinado. Aliás, o prazo do seu mandato deveria extinguir-se em maio próximo.

CONFUSAO LAMENTAVEL

"Somente por uma lamentável confusão entre as manifestações da imprensa ou da opinião pública e as exatas, discretas e objetivas divulgações fornecidas pela Emprêsa, poderia o engenheiro Neiva de Figueiredo aludir como o fêz, à "prematura publicação de informações com otimismo descabido" Nunca autorizei qualquer divulgação dos trabalhos e dos êxitos da Emprêsa, a não ser com dados objetivos, fornecidos pelos seus órgãos técnicos e administrativos.

E' igualmente, inexata a increpação de que "pressões políticas ou publicitárias", hajam influído na "localização geográfica de empreendimentos da Petrobrás. E' óbvio que a localização dos distritos de exploração e produção foge, por sua própria natureza, a qualquer injunção de caráter político ou publicitário, E quantos às refinarias, sua localização, por fôrça do Decreto n. 40 845, de 28 de janeiro de 1957, está sujeita à competência conclusiva do Conselho Nacional do Petróleo.

MAIORES PESQUISAS

"Não cabe, também, a acusação formulada pelo demissionário contra um suposto programa de resolver o problema do petróleo, no Brasil "essencialmente pela sonda, sem o acurado trabalho preliminar básico, indispensável, de geologia e geofisica" Êste programa não existe na Petrobrás. Ao contrário: foi sob minha gestão que se ampliou, de maneira efetiva, "o acurado trabalho preliminar básico, indispensável, de geologia e geofisica" aumentando-se o número das equipes de pesquisa existentes de 15 para 32.

"Resulta, assim, inócua a advertência do demissionário, cujo preconceito contra as operações de sondagem só pode encontrar justificativa em capricho pessoal. De fato, Sua Senhoria algumas vêzes se opôs ao programa de perfuração que sempre pretendi intensificar Devo esclarecer, porém, que os programas de perfuração da Petrobrás são preparados cuidadosamente, pelos órgãos técnicos responsáveis e aprovados pela Diretoria Executiva. Nenhuma perfuração pioneira ou estratigráfica executada ou em execução foi locada sem a prévia realização de convenientes pesquisas ou sem a aprovação da Diretoria.

"E' possível que, em sua recriminação aos trabalhos de sondagem da PETROBRÁS, tenha em vista o engenheiro Neiva de Figueiredo o debate havido na reunião da Diretoria Executiva, a 25 de outubro de 1956, quando se pronunciou contràriamente à aquisição de duas sondas, proposta pelo engenheiro Irnack do Amaral, então Diretor de Operações. A proposição, impugnada pelo demissionário, mereceu a aprovação do Presidente e de dois Diretores. De qualquer forma, é certo que a decisão de comprar novas sondas, além de atender, plenamente, às necessidades da Emprêsa, não foi tomada individual ou arbitràriamente.

CRITICA A SI MESMO

"Passagem surpreendente da longa carta do engenheiro Neiva de Figueiredo é sua espontânea censura às despesas efetuadas pela PETROBRÁS. Sua Senhoria era o Diretor Econômico-Financeiro e o responsável pela supervisão das atividades financeiras. As críticas se voltam assim contra sua própria atuação. A censura só pode ser interpretada como mais uma reação contra o permanente desejo que tenho manifestado de instalar convenientemente a Emprêsa, de dar-lhe os elementos pessoais, materiais e técnicos que possa ser uma organização modelar.

"Muito menos procede a reclamação do engenheiro Neiva de Figueiredo contra as prioridades para investimentos. A sugestão dessas prioridades era de sua específica competência, na qualidade de Diretor Econômico-Financeiro e em nenhuma Ata das 258 reuniões da Diretoria realizadas sob minha gestão, Sua Senhoria manifestou qualquer discordância.

O ORÇAMENTO

"Ainda está em exame o orçamento para 1958, organizado sob a coordenação do ex-Diretor Econômico-Financeiro. Nêle foram relacionadas pelas unidades e serviços investimentos superiores às disponibilidades estimadas. Por sugestão minha e não de Sua Senhoria só foi proposta a aprovação de dotações para as quais houvesse recursos disponíveis, inclusive cêrca de um bilhão de cruzeiros (Cr$ .... 1.000.000.000,00) como reserva para desenvolvimento de novos campos e outras despesas eventuais. Deveriam, porém, continuar constando de programas para serem executados caso se obtenha novas disponibilidades, os outros investimentos julgados essenciais. Se, porventura, merecesse qualquer crítica a elaboração do orçamento de 1958

(Conclui na 11ª pag.)

POLITICA ESTADUAL

Bahia: aprofunda-se a dissidência do PR

Para caracterizar a dissidência do PR, em prejuizo das fôrças lideradas pelo sr. Manoel Novais, o governador Antônio Balbino nomeou seu Secretário da Agricultura o deputado Hermógenes Principe, recentemente expulso daquele partido por decisão do Diretório Regional da Bahia.

O novo secretario vai recorrer judicialmente da medida que o excluiu do PR e, enquanto isso alimentará uma dissidência partidária com o propósito de fortalecer a posição do Governador no encaminhamento da questão sucessória.

TOMARA' POSSE TERÇA-FEIRA

Os deputados Hermógenes Principe e Hildebrando de Góes, que não abandonaram o partido — tanto assim que apelaram para o Diretório Nacional — contam com o apoio de um grupo de prefeitos e vereadores e, na sua luta contra o sr. Manoel Novais, são prestigiados na esfera federal pelos deputados Dilermando Cruz, Bento Gonçalves e Roxo Loureiro.

O sr. Principe viajará segunda-feira próxima para Salvador e, no dia seguinte, tomará posse do seu novo cargo.

O CONVITE DO GOVERNADOR

O convite do governador Balbino ao chefe da dissidência do PR baiano foi formulado por carta, que é datada de /10 do corrente e tem a seguinte redação:

«Meu caro e ilustre amigo deputado Hermógenes Principe:

Cordial abraço

Tendo o dr. Jaime Guimarães, depois de brilhante e eficiente gestão, necessidade de se afastar da Secretaria da Agricultura para assumir, mais diretamente a responsabilidade da direção de serviços e obras que têm resultado da nossa Comissão de Planejamento Econômico, é meu desejo que aquela Pasta continue com o mesmo ritmo de trabalho que a tem caracterizado em meu govêrno. Conciliando, ainda, tal propósito com o objetivo de, embora reconhecendo os sacrifícios de tal incumbência, testemunhar ao caro amigo o especial apreço em que tenho suas qualidades pessoais, seu espírito público e seu senso de responsabilidade, resolvi, como o faço com a presente, solicitar-lhe que aceite vir integrar o meu Govêrno, como Secretário de Estado dos Negócios da Agricultura.

Estou certo de que êste convite assim formalizado não lhe causará surprêsa e lhe poderá proporcionar, colaborando numa administração decente e preocupada com os reclamos do interêsse coletivo, prestar novos serviços à Bahia, no setor Executivo — com o que, muito grato e satisfeito ficará o seu amigo e admirador a) Antônio Balbino».

PRINCIPE RESPONDE ACEITANDO

Aceitando o convite, o deputado respondeu nestes têrmos:

«Acusando recebimento carta eminente amigo dez corrente, em que me distingue com o honroso convite de ocupar a Secretaria de Estado dos Negócios da Agricultura, do nosso Estado, apraz-me declarar-lhe que alta distinção constituiu, sinceramente, motivo de justificada satisfação, não só pela dignidade inerente ao elevado pôsto, como especialmente por proporcionar-me grato ensejo de colaborar com o seu honrado e fecundo Govêrno.

Nesta hora em que o nosso Estado, sob sua operosa e patriótica direção, recupera o lugar que sempre lhe coube nos Conselhos da República, a nenhum cidadão ia nossa terra seria licito deixar de colaborar estreitamente com a dinâmica e progressista orientação do exmo. sr. presidente Juscelino Kubitschek, nem recusar qualquer encargo, ainda que à custa de maiores sacrifícios. Pode Vossa Excelência e podem os nossos coestaduanos contar, em quaisquer circunstâncias, com a minha modesta, mas leal e devotada cooperação. Cordial abraço a) Hermógenes Principe».

O novo Secretário deixará a pasta no dia 2 de julho para se candidatar à reeleição de deputado federal.

CEARÁ: Confia na Vitória de Parsifal

O deputado Martins Rodrigues regressou do Ceará otimista quanto às possibilidades do sr. Parsifal Barroso como candidato ao Govêrno do Estado pela Coligação PSD-PTB. Disse que, a esta altura, o deputado Virgílio Távora já não tem mais razões «para se mostrar assim tão confiante».

Entretanto, afirmou ao DC:

— «Com a sêca está havendo um verdadeiro colapso do abastecimento, sendo êste, no momento, o nosso maior problema e a nossa grande preocupação».

SOMBRA NÃO LEVOU NINGUÉM

Referindo-se à saída do sr. Severino Sombra das fileiras do PSD, declarou que «êle foi só e não conseguiu levar um só diretório».

— «Fora do PSD não há salvação» — disse, fazendo «blague».

Voltando a falar sôbre a sêca, reportou-se às providências do Govêrno Federal em seu Estado. Informou que 150 mil trabalhadores já foram admitidos.

— «Isso representa uma despesa diária de 6 a 8 mil contos. Acredito que poderá ir a 200 mil o número de empregados nas obras do Govêrno Federal».

PREFEITURA DE FORTALEZA

Disse do sr. Flávio Marcilio, Vice-Governador do Estado, que não acredita na sua eleição para a Prefeitura de Fortaleza. Acha que os seus concorrentes estão mais fortes. São os srs. Ari Sa Cavalcanti (PSD) e o coronel Cordeiro Neto (PL).

PARÁ: Derrotado o Govêrno

Por 21 votos a favor e 17 contra, as oposições do Pará elegeram, domingo último, tôda a Mesa da Assembléia Legislativa Estadual e, ainda, no mesmo dia, a Mesa da Câmara Municipal de Belém.

O grande interêsse despertado pela disputa foi devido à possibilidade de o governador Magalhães Barata ter que se ausentar do Estado, a fim de se submeter a tratamento de saúde. Nesse caso, passaria o Govêrno às mãos do Presidente da Assembléia, sr. Max Parijós, de vez que no Pará não há o cargo de Vice-Governador.

O situacionismo paraense conta apenas com o PSD, enquanto as oposições são integradas pela UDN, pelo PSP (a que pertence o sr. Parijós), PR e PTB.

S. PAULO: Jânio inicia campanha

BAURU, 13 (Asapress) — Perante uma multidão calculada em 10 mil pessoas, o Governador do Estado, sr. Jânio Quadros, declarou ontem, na Praça Castro Alves, nesta cidade, que havia iniciado duas campanhas politicas, dando a entender que uma delas, ao menos, se referia à candidatura do professor Carvalho Pinto ao Govêrno do Estado. Jânio Quadros, interpelado sôbre a politica nacional, preferiu nada dizer, limitando-se a firmar que estava em Bauru tratando de assuntos relativos à politica estadual.

HOMENAGEM AO GOVERNADOR

BAURU, 13 (Asapress) — O governador Jânio Quadros falando hoje num banquete que lhe foi oferecido manifestou-se positivamente em favor da candidatura de Carvalho Pinto para Governador do Estado, Em certo trecho do seu discurso, Jânio frisou:

«Foi aqui que iniciei minha campanha em 1954. Aqui iniciei a luta dos Campos Elíseos».

Não abordou diretamente o problema da candidatura do sr. Carvalho Pinto, mas, à certa altura, afirmou: «Entregarei, pela vontade do povo o Govêrno ao professor Carvalho Pinto».

Foi reclamada a palavra do Secretário da Fazenda, que num rápido improviso se referiu à reorganização do Govêrno.

INTENSA ATIVIDADE DE ULISSES GUIMARÃES

SÃO PAULO, 14 (Asapress) — O deputado Ulisses Guimarães, que espera ter sua candidatura homologada pelo PSD, na convenção do próximo dia 19, prossegue em intensa atividade politica, com vistas no Palácio dos Campos Elíseos.

Anteontem e ontem o parlamentar pessedista visitou várias cidades do interior do Estado, participando de um verdadeiro comício, em praça pública, na Cidade de Andradina.

PERNAMBUCO: Manifesto da Oposição

RECIFE, 13 (Asapress) — Em sua última reunião, os líderes oposicionistas resolveram prosseguir na elaboração de seu manifesto-programa, documento êste que será lançado pròximamente.

Segundo apuramos, êste manifesto, que não é a plataforma politica do candidato oposicionista ao Govêrno do Estado, está sendo elaborado pelos srs. Paulo Cavalcante, Barros de Carvalho e Cid Sampaio.

O manifesto analisa tôda a situação do Estado, nos mínimos detalhes. Assim, focaliza-se a situação da indústria em suas diversas atividades, distribuição de energia da CHESF, situação do funcionalismo público, problemas salariais e até mesmo uma reforma na polícia civil.

Na próxima semana será realizada mais uma reunião, a fim de ser aprovada a redação final do manifesto-programa. A reunião será realizada tão logo a comissão termine os seus estudos, o que ocorrerá dentro de três ou quatro dias.

Vários politicos estiveram presentes à reunião dando suas opiniões sôbre o manifesto. Para a próxima reunião serão convidados todos os líderes oposicionistas.

INSTITUTO DE PREVIDÊNCIA E ASSISTÊNCIA DOS SERVIDORES DO ESTADO

DEPARTAMENTO DE APLICAÇÃO DE CAPITAL

Concorrência Administrativa

EDITAL N.º 49/58

FORNECIMENTO DE DEZ MIL QUILOS DE PREGOS PARA AS OBRAS DO IPASE EM BRASÍLIA

O Presidente da Comissão de Concorrência do Departamento de Aplicação de Capital do IPASE, criada pelas Instruções n.º 41, de 2 de junho de 1956, faz público, para conhecimento dos interessados, que, conforme Edital n.º 46/58, publicado no «Diário Oficial» de 10 de abril de 1958, às fls. 7.699, será realizada Concorrência Administrativa às 14,00 horas do dia 18 de abril corrente, para fornecimento de dez mil quilos de pregos para as obras do IPASE em Brasília.

Rio de Janeiro, 12 de abril de 1958.

COMISSÃO DE CONCORRÊNCIAS DO DC
CARLOS ARNAUD FERNANDES
Presidente Substituto

Acôrdo de PTB e UDN no Estado do Rio

Apesar dos esforços do sr. Amaral Peixoto no sentido de conquistar o apoio da UDN para a sua candidatura ou para a de um pessedista por êle indicado, considera-se virtualmente acertado o acôrdo entre aquêle partido e o PTB, com a indicação dos nomes dos srs Roberto Silveira para Governador e Paulo Araujo para a Vice-Governadoria.

Estão sendo ultimados os entendimentos entre os dois partidos, devendo os mesmos entrarem em fase de conclusão ainda êste mês ou no início de maio.

NITEROI

Retarda o acôrdo, apenas, a situação de Niterói uma vez que a UDN reivindica a indicação comum de um candidato na pessoa do sr. José Leomil, enquanto que o Diretório Municipal do PTB mantém o nome do sr. Wilson de Oliveira, atual Vice-Prefeito.

Alegam os petebistas que o seu candidato vem trabalhando há três anos, dispondo, no momento, de grandes possibilidades de êxito. A UDN entretanto, fechou a questão no sentido do seu candidato, retardando dêsse modo a conclusão dos entendimentos no plano estadual

SERA' SOLUCIONADO

A propósito, o sr Roberto Silveira, reconhecendo o impasse, afirmou, ontem à nossa reportagem, que considera o problema de fácil solução:

(Conclui na 11ª pág.

Comissão de inquérito vai se instalar

O líder em exercício da Maioria, sr. Armando Falcão, deverá promover para as próximas horas a instalação da Comissão Parlamentar de Inquérito sôbre o processo eleitoral, desde que chegou ontem ao Rio o sr Raimundo de Brito, do PR, a quem o líder convidou para exercer as funções de relator.

O sr. Leite Neto já aceitou o convite para a presidência, desaparecendo assim a expectativa de que possa vir a ser atendida a reivindicação oposicionista de ter um dos dois postos chaves da comissão. Sem embargo, o sr. Falcão pretende ainda conversar a respeito com o líder da Oposição, sr. Afonso Arinos.

AS TESES DA UDN

A UDN não indicou ainda oficialmente seus representantes na Comissão, esperando que se defina a atitude da Maioria relativamente àquela sua reivindicação.

A bancada deverá se reunir provàvelmente amanhã, em conjunto com o diretório nacional, para examinar as teses de participação e não participação na comissão e de obstrução geral dos trabalhos legislativos como represália pela atitude do Bloco Majoritário, de negar posto de comando à UDN no órgão de inquérito.

PRIMEIRA TAREFA

O sr. Raimundo de Brito, que aceitou o convite para ser o relator, considera sua primeira tarefa o exame da compatibilida-

(Conclui na pág. 11)

Eurico às voltas com problema da liderança

O Ministro da Justiça ouviu, ontem, separadamente, os srs. Gustavo Capanema, líder convidado da Maioria, Armando Falcão, líder em exercício, e Vieira de Melo, antigo líder que comanda o movimento da "A' Môça" em favor da escolha, por eleição, do líder e dos vice-líderes pessedistas na Câmara dos Deputados.

O sr. Capanema não se considera ainda em condições de saúde propícias ao exercício da liderança e o sr. Vieira de Melo informou que seu movimento não é de hostilidade ao Govêrno, embora reivindique o acêrto de situações e casos políticos.

REUNIAO QUINTA-FEIRA

O senador Benedito Valadares, presidente em exercício do PSD, cuja posição está também em jôgo com o movimento da "ala moça", que pretende liquidar com as interinidades no comando partidário, não tomou ainda qualquer iniciativa no sentido de convocar a bancada, de acôrdo com o desejo expresso na nota que declara vagos os postos de direção parlamentar no Palácio Tiradentes

SOLUÇAO DE BASTIDORES

O sr Valadares estará ao que se acredita, esperando uma solução de bastidores para a crise, certo de que a convocação de reuniões sem acertos prévios sòmente contribuirá para agravar os problemas e não para resolvê-los. Acredita-se que a reunião se realizará, porém, na 5a.-feira.

O sr. Amaral Peixoto está sendo chamado pela "ala moça" para assumir a presidência do PSD, mas há generalizado receio de que sua presença na chefia do partido, ao invés de contribuir para solucionar a crise, venha a agravá-la, dado o notório enfraquecimento político e pessoal do sr. Peixoto.

FALCAO TRANQUILO

O sr. Armando Falcão não se considera pessoalmente atingido pelo movimento da "ala moça", afirmando que pelo contrário, é do seu interêsse a regularização da situação da liderança partidária.

Aceitou êle como válidas as explicações que lhe deu pessoalmente o sr Vieira de Melo e está na expectativa de que o Ministro da Justiça, coordenador da política governamental, afaste os fatores de crise considerados fatores extraparlamentares, para que possam as tarefas legislativas serem retomadas normalmente.

Preços mínimos da erva mate

O PRESIDENTE do Instituto Nacional do Mate, baseado no que votou a Junta Deliberativa daquela autarquia, há pouco reunida, baixou Resolução estabelecendo os preços mínimos da erva mate beneficiada, para o mercado uruguaio, por cem quilos FOB, nos portos dos Estados do Paraná e Santa Catarina, para pagamento contra crédito bancário irrevogável Os preços são os seguintes: Tipo PU-1, US$ 28,65 Tipo PU-2, US$ 27,82, e Tipo PU-3 US$ 25,64.

A mesma resolução estabelece normas para as embalagens de um quilo meio quilo, em papel comum papel celofane e em sacos de algodão, inteiramente protegidos Os interessados encontrarão tôdas as informações no "Diário Oficial" do dia 2 do corrente nas páginas 7.009 e 7.010.

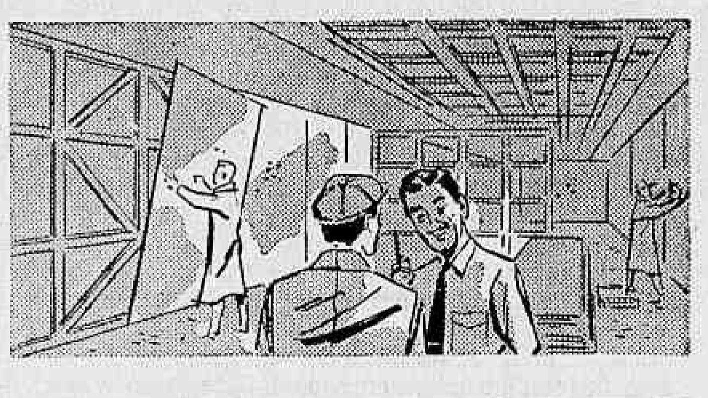

porque os CONSTRUTORES usam laminados plásticos

FORMIPLAC

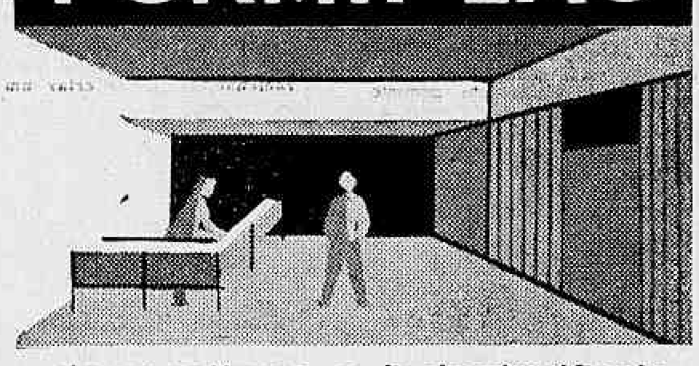

decorativos e indestrutíveis

FORMIPLAC conquistou os construtores de maior renome do país, com as suas extraordinárias características de qualidade. Êste magnífico laminado plástico apresenta mais de 100 côres e padrões diferentes. Resiste ao fogo, à umidade, aos ácidos, álcalis e arranhões. FORMIPLAC é o máximo em revestimentos modernos, para brise-soleil, lambris, divisões, portas, banheiros, cozinhas, etc., sendo apresentado em 3 tipos de acabamento: brilhante, meio fôsco e fôsco.

Tudo que se reveste, fica melhor com Formiplac

FORMI PLAC

Um produto da CIA. QUÍMICA INDUSTRIAL DE LAMINADOS

Representantes: ALTABEL Sociedade Comercial Ltda

Av. Rio Branco, 14 - 10.º andar - Fone: 23-3694 - Rio de Janeiro

Rua 7 de Abril, 261 - 1.º andar - conj. 102 - Fone: 37-2373 - São Paulo

Diario Carioca
Fundado em 17 de julho de 1928

Diretor-Presidente
Horácio de Carvalho Júnior

Diretor-Redator-Chefe
Danton Jobim

Rio, 15 de abril de 1958

Nossa Opinião

Liderança

A Maioria parlamentar tem experimentado algumas crises. O que se passa agora, entretanto, no seio da Maioria não é pròpriamente uma crise, pois não há dificuldades políticas especiais a embaraçar a ação do comando parlamentar.

O que se dá é simplesmente ausência de comando, pois é claro que, havendo um líder convidado para assumir o contrôle das fôrças governamentais e na expectativa de assumir o pôsto, não haverá interino, por melhor que seja a sua situação pessoal junto dos seus correligionários, com autoridade suficiente para coordenar e articular agrupamentos políticos unidos tantas vêzes por laços débeis.

O ilustre sr. Gustavo Capanema aceitou, em princípio, o convite do Chefe do Govêrno para liderar sua Maioria na Câmara dos Deputados. Respeitáveis razões de ordem pessoal impediram-no, todavia, de investir-se das funções. O prazo que solicitara ao Govêrno para uma resposta definitiva esgotou-se. Não é razoável que se lhe concedam novos prazos, por maior que seja o empenho do Presidente da República em ter um líder ostentando os títulos pessoais do deputado mineiro.

Se persistem as razões do sr. Capanema para não assumir a liderança, que se procure uma outra solução definitiva, ainda que se lamentando não tenha podido êle transformar em ação seu sincero desejo de prestar serviços ao atual Govêrno.

Peregrinos

O Presidente da República, fiel à tradição católica do povo brasileiro, autorizou a dispensa de ponto aos funcionários que compareçam ao Santuário de Lourdes, na França.

Garantidos com a autorização presidencial o funcionalismo público federal (civil e militar) e autárquico já está organizando grupos de peregrinos que viajarão para o Santuário da Virgem, cujo centenário de aparição está sendo comemorado pelos católicos de todo o mundo.

Enquanto os servidores federais podem cumprir seus deveres religiosos, os seus colegas municipais encontram-se impedidos de participar daqueles festejos, uma vez que o prefeito Negrão de Lima ainda não baixou a devida autorização.

É tempo, ainda, de o Prefeito, seguindo o exemplo do Presidente da República, dispensar de ponto os funcionários municipais que forem à Lourdes.

Táxis

O general Amauri Kruel, Chefe de Polícia do Distrito Federal, dirigiu a semana passada, uma circular nos delegados distritais determinando rigorosa fiscalização contra os motoristas de táxi que recusam a apanhar passageiros.

Com efeito, o Rio se tornou, de certo tempo a esta parte, uma cidade em que, pràticamente, é preciso ter um revólver à cinta para conseguir-se um taxi.

O problema está principalmente na carência de recursos legais. Urge uma reforma na legislação com dispositivos que cominem penalidades eficazes contra os motoristas que se desaperceberam de que o serviço de taxi é uma modalidade de prestação de serviço público. No dia em que carteiras de motoristas forem cassadas, à medida em que os seus portadores não cumprirem seus deveres, já será possível fazer sinal com o braço, para o automóvel que passa.

S. A. DIARIO CARIOCA

Administração e Redação:
AVENIDA RIO BRANCO, 25
Sede Própria
SUCURSAL EM SÃO PAULO:
Rua Barão de Paranapiacaba, 61 - 4.º and. — Grupo 22
Telefones: 32-5841 e 35-6286
SUCURSAL EM BELO HORIZONTE:
Av. Afonso Pena, 774 - 3.º andar - Sala 308
Telefone: 4-8844
REPRESENTAÇÃO EM NITERÓI
Av. Amaral Peixoto, 84 — sala 601

TELEFONES

Direção	43-6465
Diretor-Redator-Chefe	43-5574
Superintendente	43-3014
Administração	43-3930
Gerência	23-4043
Chefe da Redação	43-5574
Secretaria	43-5535
Política	23-4437
Esportes	23-3239
Reportagem	23-5062
Reportagem	23-4472
Polícia	23-5083
Departamento Promoção e Vendas	23-3862
Depto Gráfico	23-5609
Dpto de Publicidade	23-3763

VENDA AVULSA

Número do dia	Cr$ 1,50
Domingo	2,00

ASSINATURAS
BRASIL E PAISES DA CONVENÇÃO POSTAL

Anual	300,00
Semestral	160,00

OUTROS PAISES

Anual	500,00
Semestral	300,00

RECLAMAÇÕES
Qualquer irregularidade no recebimento de jornais ao assinantes deve ser reclamada ao DIARIO CARIOCA no Departamento de Promoção e Vendas, por carta ou pelo telefone 23-3862.

Tabus da demagogia

JÁ não é sem tempo que se produz em todo o país uma reação vigorosa contra o império da demagogia, sob cuja cobertura se vinham infiltrando junto à opinião popular teses as mais estapafúrdias e as mais hostis aos verdadeiros interêsses do país. Intimidar os homens públicos e submeter o pensamento do povo a "slogans" simplistas são os objetivos táticos da grande ofensiva demagógica, cujos fins estratégicos são a paralisação do esfôrço criador do país para enquadrá-lo na órbita de interêsses ideológicos antidemocráticos.

O recente discurso do Presidente da República e a declaração do candidato ao Govêrno do Rio Grande do Sul, sr. Leonel Brizzola, são duas peças de inegável conteúdo político que constituem verdadeiro brado de alerta contra a demagogia pseudo-nacionalista, que se propõe isolar o nosso país, sufocando-lhe os anseios de progresso, a pretexto de servir a uma política de defesa não pròpriamente dos interêsses materiais e espirituais do Brasil mas dos interêsses do comunismo russo. Repelindo a ofensiva do sr. Prestes, que oferece o apoio de tudo quanto representa seja ao Govêrno da República seja ao candidato do povo gaúcho à sucessão estadual, mostraram-se aquêles líderes políticos conscientes do problema central do desenvolvimento brasileiro, que tem o seu ponto de partida evidentemente na eliminação dos fatôres de perturbação e de agitação social, comandados de fora do país.

A êsses dois pronunciamentos, de grande alcance político, deve juntar-se a entrevista do almirante Otacílio Cunha, Presidente da Comissão Nacional de Energia Nuclear, que desmontou as balelas pseudo-científicas da propaganda russa no setor especializado que lhe está afeto. Essas declarações do almirante presidente da C.N.E.N., partidas de quem partiu, merecem especial consideração, sobretudo pelo que significam como reação ao império demagógico, à tirania de uma propaganda interessada que se fantasia de defensora das riquezas minerais do Brasil.

Chegou a hora de dar um basta a êsses embusteiros que vão se assenhoreando de instrumentos de divulgação e de ação política para impôr à consciência nacional soluções que não representam o legítimo interêsse nacional porque inspiradas e formuladas por agentes de potência estrangeira, empenhada em ampliar a área de atrito mundial, ainda que com prejuízo das nações e dos povos que se esforçam por atingir a sua maturidade econômica e política. O almirante Otacílio Cunha soube, com precisão, fixar a linha de conduta conveniente ao Brasil e que não poderá jamais, sob pena de frustração da política de desenvolvimento nacional, ser forjada ali ou acolá, em Washington ou em Moscou, mas tão sòmente no local e através dos órgãos adequados. Críticas ou ataques de natureza emocional ou política, arma dos demagogos, não influenciarão a formulação da política de energia nuclear do país, que, como muito bem advertiu o presidente da C.N.E.N., só é susceptível de alteração em decorrência de estudos e sugestões fundamentados.

Vemos assim concretizar-se uma reação saudável, capaz de determinar a vitória do equilíbrio e da sensatez contra a pressão demagógica, que, a pretexto de desenvolver-nos, aspira na realidade a nos ilhar no mundo, como uma pobre nação sufocada pelos mitos, pelos preconceitos e pelos tabus de um jacobinismo que nem sequer se inspira em ressentimentos nacionais, mas nos de outras potências.

A Opinião do Leitor

Prestes

Do leitor Valdir Araújo:

«Grande satisfação deu o DIARIO CARIOCA aos seus leitores, ao estranhar a insólita atitude do Presidente da Câmara dos Deputados, recebendo em seu gabinete o sr. Luís Carlos Prestes e com êle palestrando (ou conferenciando?) durante 20 minutos. Todos sabemos que o chefe comunista é requestado, pelos políticos, não em virtude de méritos próprios, que não tem, mas por motivo dos votos que representa. Na sua qualidade de líder credenciado por Moscou, arrasta atrás de si, além dos comunistas, os «inocentes úteis», cidadãos pouco esclarecidos. Alguns partidos querem ter o chefe vermelho na sua legenda, porque, atraindo os votos do PC, julgam assegurar a vitória.

Mas os brasileiros ainda não reduzidos à inconsciência pela propaganda moscovita, perguntam: — Será possível que um indivíduo conhecido como agitador contumaz, que já renegou pùblicamente a sua pátria, representante legítimo de potência estrangeira, anistiado uma vez, mas de novo incurso nas penas da lei, possa votar e ser votado? O deputado Raimundo Padilha disse — e com acêrto — que a democracia brasileira está suicidar-se. Sim, não há outra explicação para o fato de Prestes, reaparecendo como foragido da Justiça, encontrar tôdas as facilidades. Quem paga às emissoras de rádio e televisão o tempo que êle gasta na propaganda do seu credo e da sua pessoa? Parece que Moscou deixou êsse encargo à «burguesia progressista» e aos «renitentes» da política...»

(Conclui na 11ª pág.)

O Que Se Diz:

...QUE o sr. Amaral Peixoto, no seu esfôrço para reunir o máximo de fôrça em tôrno da sua candidatura ao Govêrno do Estado do Rio, procurou, há dias, o sr. Carlos Prestes, a fim de solicitar-lhe o apoio, alegando que os comunistas sempre apoiaram os candidatos pessedistas fluminenses nos pleitos passados, constituindo isso quase que uma tradição...

...QUE, entretanto, o líder vermelho respondeu-lhe que, em face dos seus últimos pronunciamentos entreguistas, sòmente poderia examinar qualquer proposta de entendimento na hipótese do embaixador se declarar rasgadamente nacionalista e anti-americano, ao que retrucou o sr. Amaral Peixoto, dizendo que estava disposto a tudo, "tão logo deixe a Embaixada"...

...QUE o jornalista Janos Lengyel telegrafou, em inglês, ao Ministro dos Esportes da União Soviética, solicitando os seus bons ofícios a fim de conseguir um visto de entrada na Rússia a tempo de assistir ao jôgo Inglaterra x URSS...

...QUE o Ministro dos Esportes respondeu imediatamente, mas em espanhol, dizendo, em têrmos burocráticos, que o problema dos vistos está afeto ao Ministério do Exterior...

...QUE Marlene, de volta de Paris, ao ver multidão de fotógrafos que esperava Pablito Calvo, no aeroporto, supôs que a recepção era para ela...

Situação no Maranhão preocupa líder Arinos

Plenário da CÂMARA

O deputado Afonso Arinos voltou a ocupar a tribuna na sessão de ontem para solicitar providências do Govêrno para a situação de intranquilidade reinante no Maranhão, onde o Govêrno estadual estaria fazendo pressão contra seus correligionários.

Depois de criticar a inação do Ministro da Justiça, nos casos estaduais, o líder oposicionista afirmou que teria cabido às autoridades militares a iniciativa de impedir que o sr. Luís Carlos Prestes continuasse a fazer propaganda subversiva pela Rádio e pela Televisão.

NÃO TEM FUNDAMENTO

O orador foi inúmeras vêzes aparteado pelo sr. Armando Falcão, líder interino da Maioria, que rebateu as insinuações do representante mineiro.

Negou o líder da Maioria qualquer interferência militar no caso do sr. Luís Carlos Prestes, assegurando que tudo funcionara dentro do esquema natural da administração, isto é, através do Ministério da Justiça, a quem incumbe zelar pela tranquilidade pública e pela ordem social.

INQUÉRITO

O sr. Arinos aproveitou o ensêjo para reclamar da Maioria uma definição em tôrno da distribuição dos cargos na Comissão Parlamentar de Inquérito que deverá examinar a fraude eleitoral em todo o país, afirmando que a Oposição só participará dêsse órgão caso a Maioria se disponha a dividir com ela as responsabilidades de direção das investigações.

Retrucou o sr. Armando Falcão que a Maioria estava disposta a examinar a pretensão oposicionista, esperando apenas que o novo órgão se constituísse definitivamente, o que deveria ocorrer nesta semana.

Acentuou ainda o líder da Maioria que o Govêrno apoiara entusiàsticamente a iniciativa da Oposição, não só pela deliberação da Maioria que o apoia na Câmara, como pela própria palavra do Presidente da República.

RESPOSTA A REQUERIMENTOS

O deputado Pedro Braga, 4.º Secretário da Câmara, enviou ofício-circular a todos os Ministros de Estado, nos seguintes têrmos:

"Sr Ministro:

Tenho a honra de comunicar a V. Exa. que por decisão da Mesa desta Câmara coube-nos a incumbência de entrar em entendimentos com "os órgãos da Administração, a fim de obter maior presteza na resposta aos pedidos de informações formulados pelos srs. deputados".

No intuito de promover um perfeito entendimento entre os diferentes órgãos da Administração e a Câmara, solicito de V. Exa. as providências necessárias para que seja designado um elemento de ligação entre êsse Ministério e esta Secretaria, para os entendimentos devidos e indispensáveis ao cabal desempenho da missão que nos foi confiada.

"Aproveito a oportunidade para apresentar a V. Exa. meus protestos de elevado aprêço e distinta consideração".

SÚMULA DA SESSÃO

Expediente:

— O sr. **Cardoso de Meneses** elogia o discurso proferido pelo Presidente da República na cidade mineira de Diamantina, sábado último, mas critica a vinda de um alfaiate italiano para confeccionar ternos para o sr. Juscelino Kubitschek.

— Os srs. **Gurgel do Amaral, Aurélio Viana e Eurípedes Cardoso** protestam contra o atraso no pagamento dos servidores que percebem pela chamada Verba Três, que ainda não foram pagos no corrente ano.

— O sr. **Jonas Bahiense** encarece a necessidade de concessão de câmbio de custo para a importação de carvão e materiais não fabricados no Brasil, pela Companhia Siderúrgica Nacional.

— O sr. **Luís Garcia** protesta contra notícias veiculadas em São Paulo, segundo as quais se estaria cogitando, na Câmara Federal, da apresentação de nova proposta de prorrogação de mandatos, sob a alegação de que está atrasado o novo alistamento eleitoral.

— O sr. **Milton Brandão** apela ao Ministro da Viação no sentido da execução de obras no Piauí, a fim de auxiliar o Govêrno dêste Estado nas medidas que vem tomando para remediar a situação dos flagelados pelas sêcas.

— O sr. **Vasconcelos Costa** lê manifestações em favor da mudança do traçado da rodovia que ligará São Paulo a Brasília, advogando a passagem da referida estrada pelo Triângulo Mineiro.

— O sr. **Cid Campelo** justifica projeto que modifica sistema de registro de diplomas de cursos superiores no Ministério da Educação.

— O sr. **Castilho Cabral** dirige apêlo ao Senado Federal no sentido de rápida tramitação para o projeto que considera integrante do salário, para efeito de desconto de Previdência, as gratificações.

— O sr. **Ostoja Roguski** veicula apêlo que recebeu de pensionistas de ex-servidores da União, em favor da rápida tramitação de projeto que soluciona o problema dos mesmos.

— O sr. **José Guiomard** lê manifestações que recebeu de associações de trabalhadores do Território do Acre, em favor do projeto de sua autoria que eleva aquela unidade da federação à categoria de Estado.

— O sr. **Divonsir Côrtes** apresenta projeto que prorroga vigência da isenção do pagamento de impôsto predial, concedida aos jornalistas nas Disposições Constitucionais Transitórias.

— O sr. **João Fico** pede transcrição, nos Anais, de entrevista concedida à imprensa gaúcha pelo sr. Leonel Brizzola, em que o Prefeito de Pôrto Alegre repudia o apoio dos comunistas à sua candidatura ao Govêrno daquele Estado.

— O sr. **Aarão Steinbruch** comemora o transcurso da tomada de Montese, elogiando o feito nas pessoas do comandante do segundo batalhão do II-RI, tenente coronel Manoel Rodrigues de Carvalho e do major Nogui Vilar de Aquino.

— O sr. **Aurélio Viana**, no grande expediente, lê e comenta resposta oferecida pela Petrobrás a requerimento de informações formulado sexta-feira última a propósito do trabalho desenvolvido por aquela emprêsa estatal.

— O sr. **Frota Aguiar** trata de vários assuntos, estranhando as declarações do Arcebispo de São Paulo, d. Carlos Carmelo de Vasconcelos Mota em favor do Ministro da Fazenda, sr. José Maria de Alkmim.

ORDEM DO DIA

— E' aprovado projeto que cria uma coletoria federal em Maceió para substituir a Mesa de Rendas Aduaneiras, tendo sido rejeitado o substitutivo e tôdas as emendas que visavam criar numerosas outras repartições semelhantes em vários Estados da Federação.

— E' aprovado projeto que abre crédito de 5 milhões de cruzeiros para construção de obras no Parque Regional da Exposição Agropecuária e Industrial de Montes Claros.

— Durante a discussão do projeto que dispõe sôbre a criação do Fundo Nacional de Marinha Mercante, as galerias repletas de marítimos aplaudem alguns trechos de discursos sôbre a matéria, sendo advertidas pela Mesa.

— Encerramento: 18 horas.

ESCLARECEU COMPRA DE CARROS

ASSEMBLÉIA FLUMINENSE

O deputado sr. Mendonça Turler, 1.º Secretário, prestou ontem os esclarecimentos solicitados por diversos deputados a respeito da compra de quatro novos carros pela Comissão Executiva, com o aproveitamento de um saldo das verbas do ano passado no montante de 3 milhões e 800 mil cruzeiros.

Disse que a iniciativa fôra tomada unânimemente pela Comissão Executiva, cabendo-lhe a função de mero executor como 1.º Secretário. A transação fôra realizada mediante tomada de preços, achando-se os documentos em seu gabinete à disposição de qualquer deputado ou representante da imprensa, esclarecendo ainda que os veículos foram distribuídos entre os membros da Comissão Executiva, cabendo um dêles ao líder do Govêrno, sr. Adolfo Oliveira.

DIA PANAMERICANO

Metade da hora do expediente de ontem foi dedicada a homenagear o Dia Panamericano, que ontem transcorreu, tendo feito uso da palavra os srs. José Bernardo, Dail de Almeida e Eugênio Lima.

Nas pequenas comunicações ainda ocuparam a tribuna os seguintes deputados: o sr. Luís Guimarães, para solicitar a nomeação de professôras para o município de Nova Iguaçu, onde várias escolas acham-se paralisadas por falta de mestras; o sr. Jaime Justo, para pleitear a criação de uma Faculdade de Medicina anexa à Universidade Católica de Petrópolis; e o sr. Jaime Bitencourt, que teceu considerações sôbre a greve dos estudantes de Niterói, de protesto contra o aumento das taxas, declarando que a polícia tomara tôdas as providências, conseguindo evitar possíveis conflitos.

Na ordem do dia, foram aprovados vários projetos, todos, porém, em primeira discussão.

Não interessa ao Rio a Feira de Bruxelas

CÂMARA dos Vereadores

A bancada da UDN recusou tomar parte na delegação que vai a Bruxelas, representar a Câmara na Feira Internacional que a lise realizará, alegando, segundo declarou seu líder, sr. Raul Brunini, que o certame nenhuma significação tem para o Distrito Federal.

O sr. Issac Izecksohn encareceu o aproveitamento da água do mar para os serviços de lavagem e limpeza das ruas, como medida de economia da água potável que tanta falta faz a quase todos os bairros da cidade.

SOUSA AGUIAR

O sr. Magalhães Júnior criticou os serviços prestados pelo Hospital Sousa Aguiar, citando, como exemplo, o caso de um funcionário do DASP, atropelado defronte do Ministério da Fazenda e que, depois de atendido naquele hospital, foi mandado para casa com fraturas na clavícula e no pé esquerdo.

CONTRA O AUMENTO

O sr. Geraldo Moreira disse que o aumento das passagens dos ônibus não será concedido pelo Prefeito, cuja atitude elogiou.

Abordando outro assunto declarou que cêrca de 500 famílias da chamada "favelinha de Ramos" estão sem água porque o líquido foi cortado por uma fábrica do Exército que funciona nas proximidades.

VOTOS

Foram aprovados os seguintes votos: do sr. Guilherme Monteiro, de louvor à direção do Hospital Miguel Couto e de pesar pelo falecimento do professor Aristeu Mota, Diretor do Teatro Municipal; do sr. Levi Neves, de congratulações com a Associação Religiosa Israelita pelo jubileu de prata da investidura rabínica do sr. Henrique Lehman; do sr. Manuel Blasquez, de louvor à atitude do sr. Franklin Bebiano Lopes, doando cem mil cruzeiros para os velhos prejudicados com o desabamento do edifício São Luís Rei; de vários vereadores pelo falecimento do sr. Ari Manel Medeiros, presidente do Clube dos Bancários de Governador, falecido em desastre ali ocorrido.

OUTROS ASSUNTOS

A requerimento do sr. Cipriano Lima, o expediente da próxima sessão do dia 13 de maio será dedicado ao 149º aniversário da Polícia Militar. Foi aprovado requerimento do sr. Manuel Blasquez, dirigido ao Departamento de Concessões, para permitir que motoristas de ônibus, lotações e táxis, usem camisas de meia manga, quando em serviço.

O sr. Gladstone Chaves de Melo comentou carta do Prefeito, publicada na imprensa, respondendo a uma sua entrevista. Disse que o melhor que o sr. Negrão de Lima faria era se demitir. O sr. Wilson Leite Passos falou sôbre os "comandos sanitários", elogiando sua atuação.

ORDEM DO DIA

Faltou número para a votação do projeto, que se encontra em terceira e última discussão, criando cursos de enfermagem nos hospitais da Prefeitura.

PROJETOS E REQUERIMENTOS

O sr. Raul Brunini apresentou projeto de lei, determinando que as cooperativas horto-granjeiras têm o direito de vender os seus produtos diretamente ao povo, através dos seus veículos de transporte, até às 10 horas da manhã.

O senhor Amando da Fonseca apresentou requerimento, pedindo ao prefeito reconhecer o Conjunto dos Bancários da Ilha do Governador.

Pan-americanismo a serviço da paz mundial

Plenário do SENADO

No início da sessão de ontem do Senado, o sr. Novaes Filho, por delegação de tôdas as bancadas, discursou sôbre o Dia Pan-Americano, salientando a significação da data e historiando a evolução do ideal pan-americanista, que «já transpôs os limites continentais do seu surgimento, para constituir-se em forte elo a serviço da paz mundial».

Recordou, ainda, o senador Novaes Filho, a inestimável colaboração de grandes brasileiros, como Joaquim Nabuco, e de estadistas norte-americanos, para a consolidação do ideal que une os povos dêste hemisfério, para a paz e o progresso. Ao fim da sessão, associou se às homenagens o senador Públio Melo, que ressaltou o sentimento de solidariedade que encerra o pan-americanismo.

CONGRESSO DE MUNICÍPIOS

O senador Lino de Matos congratulou-se com a Associação Brasileira de Municípios pela realização de um congresso municipalista na cidade de Presidente Prudente, em São Paulo. Referiu-se o orador às palavras pronunciadas no Senado pelo Presidente eleito da Argentina, sr. Arturo Frondizi, a respeito do federalismo, acentuando que, no Brasil, o sistema se acha desvirtuado, pelo desrespeito à autonomia dos Estados e Municípios.

Declarou que os Municípios recebem parte insignificante da arrecadação federal, o que os obriga a apelar para a União (como acontece agora com o Nordeste), em busca de auxílios financeiros para minorar as suas aflições. O orador criticou a excessiva centralização econômica promovida pelo Banco do Brasil e a SUMOC, os quais, alegando falta de divisas, têm dificultado a aquisição de veículos e equipamentos reclamados pelos Municípios.

SÊCA DO NORDESTE

Aludindo às dificuldades por que passam as populações nordestinas, em consequência da atual sêca, o senador Otacílio Jurema expressou agradecimentos ao prefeito Ademar de Barros, por ter êste prometido remeter gêneros e medicamentos para as regiões assoladas.

APOSENTADORIA

O senador Mathias Olympio apresentou projeto de lei que dispõe sôbre a contagem de tempo de serviço, prestado aos Estados e Municípios, pelos atuais funcionários de autarquias e, do Banco do Brasil para efeito de aposentadoria.

DISCURSO DE JK

Foi aprovada a transcrição nos Anais, a requerimento do senador Gaspar Veloso, sublíder da Maioria, do discurso proferido pelo presidente Juscelino Kubitschek, em Diamantina, no qual definiu a orientação anticomunista do seu Govêrno.

GUERRA

Manobra, em Campo Grande, da 1a. D.I.

A 1.ª Divisão de Infantaria iniciou o movimento para a região de Campo Grande, onde encerrará, com exercício de grande envergadura, o ano de instrução de 57/58. A Direção do exercício já se encontra instalada na região de Mendanha, com todo o seu dispositivo pronto.

Os órgãos de apoio (suprimentos e evacuações) também estão instalando-se, a fim de levar aos combatentes os meios necessários. Iniciaram, às primeiras horas de hoje, seus movimentos para a zona de manobras os seguintes corpos: 1.º RI, 2.º RI, 1. RO/105, 1.º GO/155, 1.ª Cia. L. Mnt., 1.ª Cia. Int. e 1.º BE Cmb.

ARMANDO FALCÃO COM LOTT

O ministro Henrique Lott recebeu ontem à tarde em seu gabinete de trabalho, o deputado Armando Falcão, que se fazia acompanhar dos deputados estaduais Plácido Castelo, Paes de Andrade, Pontes Neto, Guilherme Gouvea e Gomes de Freitas, de vários partidos O assunto tratado foi o problema da sêca no Nordeste.

Também se avistaram com o Ministro da Guerra o deputado Umberto Molinaro, vereador Armando Fonseca e generais Estêvão Taurino de Resende, Edgar Amaral, Odílio Denys, Aurélio de Sousa Ferreira e José Bina Machado Ferraz, do Colégio Militar do Rio de Janeiro.

ATOS DO MINISTRO

Foi exonerado do comando do 5.º R. I. o coronel Silvino Castor da Nóbrega, que foi transferido para o Quadro de Estado-Maior da Ativa. Por outro ato, foi nomeado comandante daquela unidade o coronel Tácito Lívio Reis Freitas, que até há pouco servia no E. M. do II Exército.

NOVO ESTANDARTE

Realizou-se, às 17 horas de sábado último, na Praça D. Pedro II, em Petrópolis, a solenidade da entrega do novo estandarte do "Batalhão Pedro II" ao 1.º Batalhão de Caçadores. O ato contou com a presença do governador Miguel Couto Filho, do comandante do I Exército, do prefeito Flávio Castrioto e inúmeros vereadores da Câmara Municipal petropolitana, entre outras autoridades. O estandarte foi entregue pelo príncipe d. Pedro de Orléans e Bragança, que falou em nome da comunidade local, saudando o batalhão.

Recebendo o novo distintivo do 1.º BC, falou o seu comandante, coronel Manoel Mendes Pereira, tendo a unidade desfilado pelas ruas centrais de Petrópolis, antes de regressar ao quartel. Posteriormente, às 19 horas, o comando e oficiais do Batalhão Pedro II receberam, no salão nobre do 1º BC, a sociedade petropolitana, em coquetel ao qual compareceram o Comandante do I Exército e sra. general Odílio Denys, bem como vereadores locais.

PÁSCOA DOS MILITARES

Em missa celebrada pelo bispo d. Cintra, de Petrópolis, foi realizada anteontem a Páscoa dos Militares daquela cidade, no quartel do 1.º BC. A solenidade compareceu o general Odílio Denys, coronel Manoel Mendes Pereira e numerosas figuras da sociedade petropolitana.

VIAJARÁ O MINISTRO

O Ministro da Guerra e sra. general Henrique Lott, em companhia do sr. Tancredo Neves, ex-Ministro da Justiça, do capitão Duvaly Verlangeiro, ajudante de ordens, e de jornalistas credenciados, visitará São João del Rei, na próxima segunda-feira, ocasião em que será alvo de várias manifestações de aprêço por parte do povo e das autoridades locais. O ministro Henrique Lott e sua comitiva esperam regressar à tarde daquele dia.

PELO SR. MINISTRO DA GUERRA:

Transferência — Por necessidade do serviço:

QG da a. DI, o maj da Arma de Inf, Wilson de Azevedo, da 16a Circunscrição de Recrutamento; Hospital Geral de Juiz de Fora, o major da Arma de Infantaria, Francisco Homem de Carvalho, da 12a. Circunscrição de Recrutamento; Quadro Suplementar Geral, o major da Arma de Cavalaria, José Antônio Barbosa de Morais, do Quadro Suplementar Privativo; Diretoria de Obras e Fortificações, o ten-cel T EF Const. Paulo Nunes Leal, da Comissão Especial de Obras n. 9; Comissão Especial de Obras n. 9, o ten-cel T EF Const Joaquim José Bentes Rodrigues Colares, do Instituto Militar de Tecnologia; Quadro de Estado-Maior da Ativa, o cel da Arma de Inf., Temístocles Vieira de Azevedo, do Quadro Ordinário.

Classificação — Por necessidade do serviço:

10.o G Can 75 AR, os majores da Arma de Artilharia, Camilo Comoreto Gall e Décio Luís Fleury Charmillot.

Exoneração:

Das funções que exercem nos órgãos abaixo, os seguintes oficiais, de acôrdo com a letra "b" do art 10 da Lei Movimento de Quadros: — Serviço de Obras da 9a. RM, o ten-cel T. Hélio de Matos Alvarenga; Arsenal de Guerra General Câmara, os majores T. Paulo Lanes da Cunha e Wilson Moreira Bandeira de Melo; Fábrica de Bonsucesso, os majores T. Hernani Augusto Lopes Amorim e Uriel da Costa Ribeiro. Escola Técnica do Exército, o major T. Antônio Henrique Heffer da Costa; Diretoria de Obras e Fortificações, o major T. Renato de Araújo; e, 1.o Grupamento de Engenharia de Construção, o major T. Valdo Russo.

Nomeação — Por necessidade do serviço:

Auxiliar de Instrutor da Escola de Instrução Especializada, para os anos letivos de 1958 e 1959, o 1.o ten. Eng. Antônio Real Martins, sendo em consequência, transferido do QO para o Quadro Suplementar Privativo, devendo assumir as funções, o mais breve possível; Comandante do 10.o G Can 75 AR, o ten-cel da Arma de Artilharia, Evódio da Silva Romeiro; Instrutor da Escola de Aperfeiçoamento de Oficiais, para os anos letivos de 1958 e 1959, o cap. da Arma de Infantaria, José Nei Fernandes Antunes, sendo, em consequência, transferido do QO para o Quadro Suplementar Privativo, devendo assumir as funções, o mais

(Conclui na 11 página)

Diretoria do Pessoal da Ativa

O Boletim Interno n. 84, de ontem, transcreveu a seguinte Movimentação de oficiais das Armas e dos Serviços:

ENCERRAMENTO DO ESTÁGIO

A Escola de Instrução Especializada realizará no Campo de Instrução de Gericinó, às 8 horas do próximo dia 17, demonstrações de camuflagem, destruições, guerra química, purificação dágua e armamento, como coroamento do estágio para os alunos da Escola de Aperfeiçoamento de oficiais. Assistirão às demonstrações programadas altas autoridades militares.

MARINHA

Designado assessor técnico parlamentar

O Ministro da Marinha assinou, ontem, aviso designando o capitão-de-corveta Pedro Ferreira Moreira para integrar, sem prejuízo das suas funções, a assessoria técnica parlamentar da Secretaria da Presidência da República, incumbindo-lhe opinar sôbre a conveniência ou inconveniência de projetos de lei que cogitem de assuntos pertinentes a êste Ministério.

O Presidente da República assinou decreto criando o Hospital Naval de Florianópolis, em Santa Catarina. O estabelecimento ficará subordinado ao comando do 5.º Distrito Naval, para fins de contrôle de coordenação, e à Diretoria de Saúde da Marinah, para fins de contrôle técnico e administrativo.

CARTEIRA HIPOTECÁRIA E IMOBILIÁRIA

O Diretor da Carteira Hipotecária e Imobiliária do Clube Militar solicita o comparecimento dos associados com apartamentos nos edifícios da Rua Senador Vergueiro 151, Conselheiro Zenha, 19 e Siqueira Campos, 148, a fim de providenciarem os documentos necessários à lavratura das respectivas escrituras.

Os associados deverão apresentar os documentos seguintes: certidões negativas do 1º e 2º ofícios de Interdições e Tutelas e as de 1a. e 2a. Varas em nome do casal; certidões negativas do 5º e 6º ofícios de Distribuição, referente aos 15 últimos anos, sôbre qualquer imóvel; e Certidão de casamento.

No horário de 13 às 18 horas, os interessados serão atendidos na sede da Carteira na Avenida Graça Aranha, 81 sala 208.

NO GABINETE

Foram recebidos, ontem, pelo Ministro, os almirantes Armando Pinto de Lima, Ary Rongel, Brito e Silva Filho, Waldemar de Figueiredo Costa, ministro Henrique Coutinho e sra. comandante Carvalho Armando.

ATOS DO MINISTRO

O Ministro assinou, ontem, os seguintes atos: dispensando o capitão-de-corveta Carlos Alberto Ferreira Gomes das funções de imediato do "José Bonifácio" e designando para essas funções o capitão-de-corveta Amaury Dau; designando o capitão-tenente Milton Ferreira Tito para exercer, interinamente, as funções de imediato do "Purus".

COLÉGIO NAVAL

No próximo dia 19, em conexão com o trem que sai da Central às 6 horas, haverá condução para as famílias dos alunos do Colégio Naval, de Mangaratiba para Angra dos Reis, pelo aviso "Rio das Contas". No dia 21, o aviso largará do Colégio para Mangaratiba, às

(Conclui na 11 página)

AERONÁUTICA

Representação da FAB na "VII Posta Aérea"

A Fôrça Aérea Brasileira se fará representar, por uma delegação de oficiais e sargentos, na «VII Posta Aérea das Américas», a realizar-se no período de 17 a 28 do corrente, com a participação de representantes da aviação militar dos países americanos.

O Ministro da Aeronáutica assinou portaria designando a delegação da FAB para aquêle certame, que está assim constituída: major Alfredo Berenguer César, capitão Haroldo Barbosa Botelho, sargentos Sebastião Rêgo, Oséas Valente de Avaliz e Nilson Santos.

AUTORIZADO A CONCEDER TRÂNSITO

Atendendo a proposta do Estado-Maior, o ministro Corrêa de Melo assinou portaria autorizando o Comandante da 3a. Zona Aérea a conceder trânsito aos suboficiais, sargentos e praças lotados no SR3, quando a movimentação se fizer dentro da área sob sua jurisdição, devendo ser comunicada à Diretoria do Pessoal a dispensa concedida.

ALTERAÇÃO DE INSTRUÇÕES

Tendo em vista proposta do Estado-Maior, o Ministro da Aeronáutica assinou portaria resolvendo alterar a redação de dispositivos das Instruções para Matrícula de Oficiais e de Ex-Cadetes no Instituto Tecnológico de Aeronáutica. As alterações em aprêço consistem no seguinte:

"Art. 1º — A admissão de oficiais e de ex-cadetes no Instituto Tecnológico de Aeronáutica (ITA) será feita no 2º ano especial do Curso Fundamental, mediante concurso de provas, de conformidade com estas Instruções.

"Art. 2º — a) ser capitão ou tenente do quadro de oficiais-aviadores da ativa, ou do Quadro de Oficiais Especialistas da Ativa".

TRANSFERÊNCIA

O Ministro da Aeronáutica assinou portaria transferindo, por necessidade do serviço, para o Co. tenente-coronel engenheiro Augusto Cesar Veiga Filho, do Centro Técnico da Aeronáutica.

COMANDO DA 1a. ELO

O Ministro da Aeronáutica assinou portaria dispensando o capitão Célio Pereira das funções de Comandante da 1a. Esquadrilha de Ligação e Observação. Em substi-

(Conclui na 11ª página)

PRODUTOS EXPORTÁVEIS: VENDER A TODOS

MERCADOS e COTAÇÕES

CÂMBIO LIVRE

O mercado de câmbio livre funcionou ontem.

BANCOS PARTICULARES

ABERTURA:

	Comp.	Vend.
Dólar	113/113,50	115/115,50
Libra	314,50	322,50
Marco	26,80	27,50
Lira	0,180	0,185
Franco suíço	26,40	26,90
Franco francês	0,266	0,275
Escudo	4,00	—

FECHAMENTO:

Dólar	114,50	117,00
Libra	319,00	327,00

Câmbio

Mercado o Câmbio Oficial funcionou ontem estável. O Banco do Brasil, para cobranças vencidas em geral para remessas e cotas autorizadas decidiu vender libras a vista para entregas pronta C-$ 12.6960 e dólares a 18.82.

Aquele Banco comprava letras de exportação a Cr$ 51.4080 sôbre Londres e a 18.36 sôbre Nova York.

O Banco do Brasil afixou as seguintes taxas para saques:

A Vista	Venda Cr$	Compra Cr$
Libra	52.6960	51.4080
Dól.	18.82	18.36
Escudo	0.6607	0.6420
Pêso uruguaio	3,1551	3,0549
Franco belga	0,3881	0,3744
Marco	4,4874	4,3777
Franco francês	0,0446	0,0435
Itália, Lira	0,0302	0,0294
Florim	4,9637	4,8424
Coroa sueca	3,6311	3,5423
Coroa norueg.	3,6292	3,5405
Coroa tch.	2,6139	2,5506
Coroa dinamarquesa	2,7233	2,6568
Shilling	0,7248	0,7071

OURO FINO

O Banco do Brasil comprou ontem a grama de ouro fino na base de 1.000 por 1.000 em barra ou amoedado ao preço de Cr$ 20,8176.

Câmara Sindical

Médias cambiais, fixadas em 10 de abril de 1958.

MERCADO LIVRE

América do Norte, Dólar ..	115,42
Alemanha, Marco	27,51
Argentina, Pêso	3,20
Bélgica, Franco Belga	2,32
Dinamarca, Coroa	14,89
Espanha, Peseta	2,47
França, Franco	0,2774
Holanda, Florim	30,50
Inglaterra, Libra	322,73
Itália, Lira	0,1859
Portugal, Escudo	4,0299
Suécia, Coroa	20,70
Suíça, Franco	26,92
Uruguai, Pêso	20,89

MERCADO OFICIAL

América do Norte, Dólar ..	18,92
Alemanha, Marco	4,4879
França, Franco	0,0446
Inglaterra, Libra	52,6960
Itália, Lira	0,0302
Suécia, Coroa	3,6297
Suíça, Franco	4,4269

MOEDAS

América do Norte, Dólar ..	115,07
Alemanha, Marco	27,53
Argentina, Pêso	2,90
Espanha, Peseta	2,23
França, Franco	0,2581
Inglaterra, Libra	315,75
Itália, Lira	0,1808
Portugal, Escudo	4,01
Uruguai, Pêso	19,90
Venezuela, Bolívar	34,00

Bôlsa de Valores

A Bôlsa de Valores trabalhou ontem, em condições ativas e os negócios realizados foram regulares. As Apólices da União e as Obrigações de Guerra regularam estáveis com as Municipais Lei 820, planos "A" e "B" mais calmas, e os demais papéis em boa posição como se vê a seguir:

VENDAS REALIZADAS ONTEM

	Cr$
UNIÃO	
24 Unif.	585,00
88 Idem	590,00
74 D. Emis. Pt.	870,00
195 Idem	880,00
202 Idem — Ant.	865,00
300 Reajustamento	875,00
5 Guerra Cr$ 100 C/J.	80,00
1 Idem Cr$ 200	160,00
1 Idem Cr$ 500	400,00
1 Idem Cr$ 100.000	855,00
20 Tesouro 1930	810,00
ESTADUAIS — Apól.	
12 Minas 1a.	88,00
13 Idem 2a.	83,00
404 Idem	86,00
33 Idem 3a.	83,00
199 São Paulo 55	175,00
18 Idem	180,00
18 Idem 8%	800,00
49 Idem 4.0 Cent.	390,00
MUNIC. DO DF.	
386 Lei 820 pl.	490,00
284 Idem 82/ A	642,00
229 Idem	645,00
27 Idem B	635,00
163 Emp. 1931	150,00
BANCOS:	
500 Boavista	1.400,00
82 Brasil	670,00
COMP. — Ações:	
100 N. América Nom.	690,00
55 Panair Nom.	200,00
1 Serv. Aéreo Cruzeiro do Sul	6.000,00
200 Arno Pref.	1.000,00
450 Idem	1.010,00
300 Bras. Roupas Pref.	1.150,00
90 Brahma Ord.	570,00
14 Idem	580,00
1.400 Idem — Pref.	570,00
5 Idem	572,00
115 Idem (Direitos)	215,00
217 Bring. Estrêla Pref.	900,00
1.370 Mesbla	205,00
970 Met. União C/405	200,00
1.110 B. Min. C/405	660,00
452 B. Mineira Ant.	1.450,00
10 Idem	1.455,00
12 Mannesmann Ord.	720,00
100 Idem Pref.	695,00
9 Sul Nacional	185,00
JUDICIAIS:	
31 Uniformizadas Nom.	585,00

Café

O mercado de café disponível funcionou, ontem, em condições firmes e sem alteração nos preços. Os possuidores deram ao tipo 7, a base anterior de Cr$ 288,00 por 10 quilos e durante os trabalhos venderam-se 2.645 sacas. Fechou inalterado. O movimento verificado foi o seguinte: — Entradas 15.417 sacas pela Estrada de Rodagem. Embarques 4.250 scas, para a América do Norte. Existência 1.151.505. Café despachado para embarques 31.964 sacas.

Café comum .... Cr$ 28,65

COTAÇÕES POR 10 QUILOS

Tipo 8	278,00
Tipo 7	288,00
Tipo 6	298,00
Tipo 5	308,00
Tipo 4	318,00
Tipo 3	328,00
Tipo 2	338,00

ESTADO DE MINAS

Café comum	Cr$ 28,60
Idem, fino	Cr$ 48,65

ESTADO DO RIO

Café comum	Cr$ 31,00

Café a têrmo

Não funcionou, ontem, por falta de número legal de corretores.

Açúcar

O mercado de açúcar regulou ontem firme e com os preços inalterados. Entradas 15.233 sacas de Maceió. Saídas 8.800. Existência 39.611 sacas.

COTAÇÕES POR 50 QUILOS

Branco cristal —	530,00 a 540,00
Mascavinho	430,00 a 440,00

Algodão

O mercado de algodão em rama regulou ontem, firme e com os preços inalterados. Entradas 505 fardos, sendo 150 do Rio Grande do Norte e 305 de Cabedelo. Saídas 615. Existência .. 59.770 fardos.

Cotações "Rio termo"

Mercadoria em trapiche no Rio de Janeiro, preço por 10 quilos: — Pagamento ao prazo de 120 dias.

ENTREGA PRÓXIMA

Fornecidas p/ corretor Madeira de Freitas

(CONDIÇÕES DO MERCADO)

Fibra longa	Cruzeiros
S[illegible] tipo 3	520,00 a 525,00
Seridó tipo 4	515,00 a 520,00
Fibra média:	
Ses tipo 3	500,00 a 505,00
115 Com Nom. Cr$ 200	270,00
125 Casa Bancária Santa Cruz Cr$ 200	220,00
Sertões tipo 4	495,00 a 500,00
Ceará tipo 3	500,00 a 505,00
Ceará tipo 5	495,00 a 500,00
Fibra Curt:	
Mts, tipo 3	— 460,00
Matas tipo 4	— 465,00
Paulista, tipo 5	Nominal
ENTREGA FUTURA:	
Fibra longa:	
Seridó tipo 3	535,00 a 540,00
Seridó, tipo 4	530,00 a 535,00
R. DO NORTE E PARAIBA	
Fibra média:	
Sertões tipo 3	505,00 a 510,00
Sertões tipo 4	500,00 a 505,00
Ceará tipo 3	505,00 a 510,00
Ceará tipo 4	500,00 a 505,00
Fibra curta:	
tipo 3	— 465,00
Mtas. tipo 4	— 460,00
Paulista tipo5	Nominal

PROF. RENATO SOUZA LOPES
Clínica Medica — Especialista
Aparelho digestivo
México 98 tel. 22-7227 às 16,30 hs.

Líder da C. N. do Comércio evoca exemplo estrangeiro

— O Brasil deve vender diretamente os seus produtos exportáveis, especialmente o café, a quem os queira comprar, advogou o sr. Antônio Osmar Gomes, da Confederação Nacional do Comércio, secundando assim as declarações do Ministro da Fazenda, nesse mesmo sentido.

O sr. Osmar Gomes fêz também críticas à política de restrição de crédito e negócios seguida pelos EE.UU. em relação aos seus vizinhos do Sul, acentuando que a Rússia poderia tirar partido dessa situação, abrindo seus mercados consumidores aos produtos que se estão acumulando nos principais países latino-americanos.

COMPRAS DE AÇÚCAR E COBRE

— Não resta dúvida, acrescentou o diretor da Confederação Nacional do Comércio, de que grande número dêsses produtos, como o café, o açúcar, o cacau, o algodão e os minérios da América Latina, tem entrado na Rússia e seus satélites através de intermediários norte-americanos, britânicos, holandeses e outros, uma vez que tais países nunca deixaram de manter relações comerciais com a União Soviética.

— Agora, entretanto, pelos motivos expostos acima, êsses negócios estão sendo feitos diretamente. Em fevereiro último, por exemplo, a Rússia efetuou uma compra direta de 100 mil toneladas de açúcar cubano, para entregas parceladas, nos meses seguintes. Em virtude dessa transação houve certa estabilização do preço mundial do açúcar, na base de 3,66 centavos norte-americanos por libra-pêso. Com relação ao cobre chileno, há notícias de que a Rússia está promovendo compras diretas, em vez de efetuá-las por intermédio da Grã-Bretanha, como até então. Da parte britânica há certa reação contra essas negociações diretas, pois, como se sabe, o cobre chileno era um dos principais artigos de exportação da Inglaterra para a Rússia. A proposta de Moscou é para a aquisição de 20 mil toneladas de cobre, pagáveis em dólares.

VENDAS DE CAFÉ

Falando das compras de café, declarou o sr. Osmar Gomes:

— Por nossa vez, continuam os rumores, na imprensa européia, de que a Rússia teria proposto comprar-nos cinco milhões de sacas de café, num valor de 350 milhões de dólares. A fonte em que colhemos essa informação comenta que, se o negócio for concluído, o Brasil reforçará sua posição nos mercados mundiais de café e que essa operação permitirá o escoamento de uma parte substancial dos estoques encalhados no IBC.

— Se é ou não verdade que tais entendimentos estão sendo conduzidos, o fato que não se pode contestar é êste, de tôda evidência: precisamos exportar o café.

Concluiu o sr. Osmar Gomes declarando que, a despeito do plano do café sôbre o qual manifesta dúvidas ("Deus queira que dê certo êsse jôgo!"), devemos seguir o exemplo dos Estados Unidos, da Grã-Bretanha, da França e da Alemanha Ocidental, que, não obstante sua filosofia política, jamais deixaram de negociar com os mercados de detrás da Cortina de Ferro, sempre com excelentes resultados.

Henrique Lage Comércio e Indústria S. A.

ASSEMBLÉIA GERAL ORDINÁRIA

São convidados os senhores acionistas a se reunirem em Assembléia Geral Ordinária, na sua sede social, à Avenida Graça Aranha nº 226 — 12º andar, às 16 horas do dia 25 do corrente, a fim de deliberarem sôbre:

1) O Relatório da Diretoria, Balanço e contas do exercício de 1957, e respectivo Parecer do Conselho Fiscal;
2) Eleição da Diretoria, membros do Conselho Fiscal e seus suplentes, e Conselho Consultivo;
3) Interêsses Sociais.

Rio de Janeiro, 10 de abril de 1958. — A Diretoria. — Zilah Peixoto de Faria, diretor-gerente.

Nobre S. A. Comércio e Indústria

ASSEMBLÉIA GERAL ORDINÁRIA

1a. CONVOCAÇÃO

São convidados os Srs. Acionistas da Nobre S/A. Comércio e Indústria, a se reunirem em sua Sede Social, à Avenida Rio Branco nº 131 — 20º andar, nesta cidade, no dia 5 de maio de 1958, às 15 horas, para deliberarem sôbre a seguinte ordem do dia: a) Relatório da Diretoria, Balanço, e Contas de Lucros e Perdas, Parecer do Conselho Fiscal, referentes ao exercício encerrado em 31 de dezembro de 1957. b) Eleição do Conselho Fiscal. Rio de Janeiro, 5 de abril de 1958. — Alfredo Simões Nobre, Diretor-Presidente; José Simões, Diretor-Superintendente; Antônio Godinho Madeira, Diretor-Comercial.

ATIVO REAL CR$ 346.000 000,00

JUBILEU DE PRATA DA INTERCAP

1933 Um Quarto de Século a Serviço da Economia Popular 1958

Presidente: Dr. Nelson Mendes Caldeira

Lotes e Chácaras em Friburgo

Vendemos na melhor zona de Friburgo magníficos lotes e chácaras, em prestações mensais desde Cr$ 300,00, sem juros, já demarcados, em ruas abertas, ônibus à porta, com todo o recurso para construir. Posse imediata. Lugar aprazível, clima saudável, muita mata, várias nascentes, ótimo para o cultivo de flôres e frutos. Altitude: 1.000 metros acima do nível do mar. Fuja do calor e retempere suas energias com os ares da Suiça Brasileira. Compre já para beneficiar-se com o lucro que advirá com a nova rodovia que liga Friburgo a esta Capital, já na fase final do asfaltamento. Loteamento enquadrado nos Decretos-Leis 58 e 3.079. Procure-nos ainda hoje para combinar uma visita aos terrenos sem despesa ou compromisso. Av. Rio Branco, 14 — 11.º andar — Tels.: 43-8578 e 43-9486.

Panorama Econômico — NO BRASIL E NO MUNDO

Exportações para o Leste europeu

O Ministro da Fazenda anunciou que o Brasil já está exportando café para o Leste Europeu. É uma grande notícia e uma prova de que o Govêrno está pondo em prática os pontos da política cafeeira enunciados pelo I.B.C. meses atrás.

Sempre dissemos desta coluna que o Govêrno não tomou apenas algumas medidas em defesa dos preços do produto e que não cruzou os braços à espera do comportamento dos mercados importadores, principalmente dos Estados Unidos. Isso é o mais importante, mas não é tudo. Não iria incorrer no mesmo êrro da campanha baixista, que só vê solução para o problema na desvalorização. O resto se resolve por si mesmo através das fôrças "livres" do mercado, como manda o figurino da economia clássica. Não, o Govêrno, responsável não sòmente pela economia cafeeira, mas pelos destinos do Brasil, acredita em muitas outras coisas, além das fôrças do mercado. Por isso tem uma política para o café que está sendo executada. Não toma atitudes demagógicas nem extremadas; tem uma orientação segura, um programa que vai pondo em prática cada dia.

Todos sabem qual é essa política a curto e a longo prazo. Não vamos repetí-la. Um dos objetivos a conquistar a curto prazo é a ampliação de mercados. É preciso manter a receita cambial em níveis razoáveis para atender ao programa de desenvolvimento econômico — as metas de JK, que vão aumentar a capacidade de auto-reprodução da indústria nacional. Dentro de poucos anos a dependência do desenvolvimento brasileiro dos mercados externos será muito menor. A dependência, não a participação do Brasil no comércio mundial. Essa poderá aumentar muito, porém nossa capacidade de resistência será infinitamente maior. As dificuldades cambiais não causarão grandes danos ao nosso desenvolvimento. Hoje já são menores que no passado. Será menos uma tecla para a pianola baixista bater, essa das dificuldades cambiais!

Pensando na receita cambial, na capacidade de importar, é que o Govêrno defendeu os preços do café, tomou outras medidas e estudou a possibilidade de tentar uma nova área de consumo: a dos países do Leste Europeu. Existiam contudo, problemas políticos, que vinham sendo considerados. Mas a possibilidade que equivalia pràticamente a uma "descoberta" impunha-se por si só. O Govêrno não poderia ser insensível à perspectiva de uma nova área importadora de café e de bens primários, e exportadora de equipamento, matérias-primas básicas e bens industriais em geral.

D. C.

Instalação da Junta do IBC

Será realizada amanhã, às 15 horas, a sessão solene de instalação da nova Junta Administrativa do Instituto Brasileiro do Café.

A instalação da primeira reunião de 1958 daquele órgão da autarquia cafeeira coincidirá com a inauguração de sua nova sede, na Avenida Rodrigues Alves, 129, 10º andar.

Entre os vários assuntos que serão tratados nessa reunião estão o relatório e a prestação de contas da Diretoria do IBC, referentes a 1957.

Têxteis do Brasil para Alemanha

O chefe do Escritório Comercial do Brasil em Bonn informa que foram removidos os óbices às negociações de fios e tecidos de algodão de procedência brasileira naquele mercado, e uma grande firma alemã já está realizando negociações de fios de algodão, com várias emprêsas brasileiras. O desenvolvimento dos negócios dependerá da boa qualidade dos artigos adquiridos no Brasil.

Moinho em Juiz de Fora: 50 mil sacas diárias

Vai ser instalado em Juiz de Fora um moinho de trigo com capacidade de produzir 3.240 toneladas diárias. O custo da maquinária, de procedência alemã, será de 8 milhões de dólares, devendo a produção diária alcançar 50 mil sacas de farinha de trigo e 25 mil outras de farelo e farelinho. O sr. Adib Chamas, presidente da emprêsa que instalará a nova indústria, enalteceu a propósito o franco apoio encontrado da parte do Ministro da Agricultura.

Mate pode conquistar mercados europeus

CURITIBA, 14 (Asapress) — Ouvido pela imprensa curitibana a propósito da falta de mercado para erva-mate nacional, o sr. Ivo Leão, Presidente do Sindicato da Indústria do Mate no Paraná, disse, que em contato mantido com os países intermediários notou a possibilidade de introdução do mate nos países do Leste europeu, com grande aproveitamento para o comércio dêsse produto. Frisou que o Brasil precisa estar alerta para a colocação, no estrangeiro, não só do mate, também dos demais produtos que possam garantir o aumento de nossas divisas.

"Já tive oportunidade — declarou o sr. Ivo Leão — de ventilar essa circunstância na reunião do Instituto Nacional do Mate. Não basta que nos preocupemos, apenas, com os produtos básicos. Se contarmos com outros que nos possibilitem divisas, no Exterior, devemos lutar para colocá-los através dos "comandos de venda".

E concluiu: "Meu ponto de vista é que não se procedam a vendas indiretas, que sejam feitas sem intermediários. A viagem à Europa do Presidente do Instituto Nacional do Mate, a fim de lançar o produto na Exposição Internacional de Bruxelas, proporcionará novos rumos para a exportação do mate".

Carnaúba: dificuldades para exportação

FORTALEZA, 13 (Asapress) — A Associação Comercial do Ceará e Centro de Exportadores telegrafaram ao sr. Tosta Filho, Diretor da CACEX, expondo a atual situação da cera de carnaúba.

Em virtude da demora de medida protetora à exportação, está havendo um retraimento do mercado produtor, com sensível repercussão na economia do Estado, abalado pela terrível sêca que assola tôda a região.

Com o objetivo de entender-se, pessoalmente, com o sr. Tosta Filho, seguiu com destino ao Rio uma comissão composta de representantes da Associação Comercial e Centro de Exportadores. O governador Sarasate, vivamente interessado no problema da cera de carnaúba, telegrafou igualmente ao Diretor da CACEX encarecendo urgente solução para o caso.

Lucas Lopes na Índia

NOVA DELHI, 14 (FP) — O sr. Lucas Lopes, presidente do Banco de Desenvolvimento Econômico do Brasil, teve uma longa conversação com o sr. B. K. Nehru, Secretário do Ministério das Finanças para os Assuntos Econômicos. O sr. Lucas Lopes estava acompanhado por José Cockrane de Alencar, Embaixador do Brasil na Índia, por sr. Batista Pinheiro, chefe da Seção de Assuntos Econômicos do banco brasileiro.

O sr. Lucas Lopes teve também uma entrevista com o sr. Bhgotalingham, secretário do Ministério para as questões de ferro e aço, que lhe expôs os problemas da indústria indiana do aço.

Depois do almôço, o Presidente do Banco de Desenvolvimento Econômico teve uma reunião com os membros da Comissão do Plano Quinquenal. A conversação versou sôbre a renda nacional, sôbre o financiamento das aciarias em vias de construção, a irrigação, a energia e outros assuntos.

Câmara de Comércio Sueco-Brasileira

Em assembléia geral, realizada no Clube Escandinavo, foram eleitos os seguintes órgãos diretivos da Câmara de Comércio Sueco-Brasileira, presidida pelo conhecido industrial sr. Jan Johnson, Diretor-Presidente da Asea Elétrica S. A.: conselho consultivo, conselho fiscal e diretoria. E' a seguinte a composição da Diretoria da Câmara de Comércio Sueco-Brasileira:

Presidente — sr. Jan Johnsen; vice-presidente — dr. Nivaldo C. de Ulhôa Cintra; tesoureiros — srs. Arne Hultén e Ulf Rudback; e secretários — srs. Yngve Lindholm e dr. Alexandre Thiellier.

O Conselho Fiscal ficou constituído pelos senhores Sten Dethew, Gunnar Engberg e Gustav Stål.

O Conselho Consultivo está assim constituido: srs. Etig Ahring, Lars Boman, Erich Cindric, Nivaldo C. de Ulhôa Cintra, Chris de Grest, Nils Hallgren, Arne Hultén, Jan Johnson, Harald Juhlin, Per Gunnar Kalberg, Georg Landmann, Karl Lanneborn, Yngve Lindholm, Inge Ommundsen, Nils C. Paues, Rubens Ribeiro de Sousa, Ulf Rudback, John Scheel, Erik Svedelius, Alexandre Thiellier.

Banco Econômico da Bahia S.A.

FUNDADO EM 1834
O mais antigo estabelecimento de crédito do País.
SUCURSAL — RIO:
ASSEMBLEIA, 83
Telefone: 52-8179

NOVO PÔSTO TELEFÔNICO

SERVIÇO LOCAL E INTERURBANO

Já se acha em funcionamento o novo e confortável Pôsto Telefônico Público, localizado na Galeria do Edifício Marquês do Herval, na esquina das avenidas Rio Branco e Almirante Barroso. O novo Pôsto, que substitui o anteriormente existente na Galeria Cruzeiro, está proporcionando serviço mais rápido e mais confortável àqueles que dêle se servem para suas ligações urbanas e interurbanas.

Procurando servir sempre melhor!

ARMAZÉNS GERAIS GUANABARA S. A

RELATORIO DA DIRETORIA

Senhores Acionistas

De acôrdo com as disposições legais e dos estatutos, apresentamos a Vv. Ss. o balanço e a demonstração da conta "lucros e perdas" referentes ao exercício de 1957 e o respectivo parecer do Conselho Fiscal.

Quaisquer outros esclarecimentos ficaremos inteiramente à disposição dos senhores acionistas.

Rio de Janeiro, 7 de janeiro de 1958
JOÃO CAMPOS DE OLIVEIRA
Diretor

BALANÇO PROCEDIDO EM 31 DE DEZEMBRO DE 1957

ATIVO

DISPONIVEL			
Caixa			114.142,40
IMOBILIZADO			
Imóveis		39.787,40	
Depósitos		13.485,00	
Maquinismos	673.023,80		
Móveis e Utensílios	270.418,00	943.441,80	996.714,20
REALIZAVEL			
Contas Correntes		1.438.396,80	
Fretes e Impostos		109.534,50	1.547.931,30
COMPENSAÇÃO			
Acões Caucionadas			20.000,00
			2.678.787,90

PASSIVO

NAO EXIGIVEL			
Capital		500.000,00	
Fundo de Reserva	164.629,10		
Fundo Especial	137.793,40	302.422,50	
Fundo de Depreciação — Maquinismos, Móv. e Utensilios		629.976,00	1.432.398,50
EXIGIVEL			
Titulos a Pagar		531.690,40	
Contas Correntes		694.600,00	1.226.389,40
COMPENSAÇÃO			
Caução da Diretoria			20.000,00
			2.678.787,90

DEMONSTRAÇÃO DA CONTA LUCROS E PERDAS, EM 31 DE DEZEMBRO DE 1957

DÉBITO

Despesas Gerais	2.774.711,50	
CONTAS CORRENTES		
Irmãos De Biase — creditado virtude falência	100.000,00	
FUNDO DE DEPRECIAÇÃO — Maquinismos, Móveis e Utensilios — 10% sôbre Cr$ 943.441,60	94.344,20	
FUNDO DE RESERVA		
Creditado a esta conta	64.629,10	3.033.684,80
		3.033.684,80

CRÉDITO

TAXAS DIVERSAS	
Lucro verificado nesta conta	3.033.684,80
	3.033.684,80

Rio de Janeiro, 31 de dezembro de 1957. — JOÃO CAMPOS DE OLIVEIRA — Diretor; CARLOS ROCHA FILHO — Contador, Reg. 3.679 — CRC-DF.

PARECER DO CONSELHO FISCAL

Ata da reunião realizada a sete de janeiro de mil novecentos e cinquenta e oito, e respectivo parecer.

Os membros efetivos do Conselho Fiscal de Armazens Gerais Guanabara S/A, examinaram as contas e documentos do exercício de 1957, e por refletirem a situação exata da Companhia, indicam aos senhores acionistas a sua aprovação.

Rio de Janeiro, 7 de janeiro de 1958. — FRANCISCO JOSÉ DUARTE — DR. JOÃO CATHARINA DE REZENDE e ANTONIO PUGA GOMES.

O "HOBBY" DO EMBAIXADOR — De inspiração impressionista é a pintura do simpático Embaixador da Alemanha, sr. Werner Dankwort. O gôsto pela pintura vem desde os mais tenros anos de sua vida, porém a paisagem do Canadá (quando lá estêve chefiando a missão diplomática de seu país) foi a sua verdadeira "musa". Mas isso não quer dizer que a paisagem tropical tenha passado indiferente às suas tendências artísticas: as palmeiras de Santa Teresa, no clichê, provam auspiciosamente o que afirmo

VIDA DIPLOMÁTICA — Pomona Politis

Stroessner vai a Brasília

O EMBAIXADOR do Paraguai, sr Hypolito de Sanchez Quell expôs ao Presidente da República o programa para a estada de presidente Stroessner de Paraguai em sua rápida visita extra-oficial ao Brasil, na ocasião da inauguração do Palacio da Alvorada, em Brasília.

Na tarde de ontem, o sr. Sanchez Quell teria se avistado com o Introdutor Diplomático do Catete ministro Aloisio Napoleão, a fim de oficializar a programação. O desembarque do Presidente paraguaio será em Uberaba a 2 de maio, coincidindo a data com a grande exposição de pecuária que se realizará naquela cidade mineira: aproveitando a estada, na futura capital, do presidente Stroessner será feita a entrega do terreno onde se erigirá a nova sede da Embaixada paraguaia a ida a Brasília, em avião especial de uma caravana de jornalistas a convite do sr. Hypólito de Sanchez Quell — eis o programa para os dois dias em que deverá permanecer no Brasil o presidente Stroessner.

✪

DEIXOU o Rio com destino a Pôrto Príncipe, sábado último, o primeiro secretário da Embaixada do Haiti, sr. Jean-Marie Mésidor, que aqui se achava desde 20 de novembro de 1952.

O simpático diplomata, também jornalista, poeta e escritor, é casado com a brasileira Helena Ribeiro da Silva, natural do Estado do Maranhão, jornalista, formada pela Faculdade de Filosofia. O casamento, realizado há um ano deu ao casal um menino. A sra. Mésidor viajará para o Haiti no fim do corrente mês.

O primeiro secretário Gerard Bouchette, recentemente nomeado para substituir o sr. Jean-Marie Mésidor, já se acha nesta capital.

✪

O EMBAIXADOR da Bolívia, sr. Federico Gutiérrez Granier deixará o país com destino a La Paz, sexta-feira, dia 18.

O novo Encarregado dos Negócios da Bolívia é o ministro conselheiro Jaime San Martin Montes, que se acha no Rio há alguns dias.

✪

DESDE o dia 9, está no Rio o Embaixador da Islândia para os Estados Unidos, e Ministro para o Brasil, sr. Thor Thors, devendo permanecer por aqui até o dia 24.

O sr. e sra. Thor Thors estão hospedados no Copacabana Palace onde também funciona a chancelaria da Legação da Islândia.

✪

QUANDO da estada do presidente Frondizi em São Paulo vários políticos adquiriram o seu famoso livro "A Luta Anti-Imperialista". Foi verdadeiro "best-seller" da semana passada, esta obra, com direito, inclusive, a autógrafos considerando a presença do seu autor na terra.

✪

GRAÇAS às demarches eficientes do secretário Oscar Lourenzo Fernandez, pôde o Presidente da República fazer entrega dos três volumes em que se publicam as metas do Govêrno ao presidente Frondizi.

✪

CONSEGUIU aquele diplomata que se imprimissem com urgência os três volumes a fim de serem dados ao Presidente da Argentina o que foi feito na presença do Diretor Superintendente do Banco do Desenvolvimento Econômico, na recepção da Embaixada Argentina. (Este trabalho está sendo feito nas oficinas do "Jornal do Comércio").

✪

O MINISTRO do Estado de Israel deverá entregar em breve as suas credenciais ao Presidente da República, como novo Embaixador do Estado, pois que, em recente decreto a Legação daquele país foi elevada à categoria de Embaixada.

Este ano o calendário israelita comemora a sua Data Nacional a 24. Na manhã daquele dia, o ministro Aroch hasteará a bandeira, recebendo a colônia até às 12,30; e um concêrto sinfônico no Municipal, às 21,30 horas, ao invés de recepção — eis as comemorações oficiais da data.

✪

A DIVISÃO Cultural do Itamarati informa que um grupo de arquitetos brasileiros — entre os quais o realizador do Museu de Arte Moderna, sr. Affonso Eduardo Reidy — irá expor em Nova Iorque na internacionalmente famosa exposição do "Home-Show" no Coliseu — prédio destinado a eventos dessa natureza.

✪

TELEGRAMAS de Bruxelas informam que o Embaixador do Brasil na Bélgica, sr. Hugo Gouthier Gondim de Oliveira, vem de reassumir o posto à frente da Embaixada, depois de uma temporada no Rio de Janeiro.

✪

DE NOVA Delhi informam os correspondentes que o Presidente do Banco de Desenvolvimento Econômico, sr. Lucas Lopes, se acha na Índia, há cêrca de três dias, procedente do Japão, em visita a importantes indústrias da capital indú.

✪

ONTEM no Itamarati, na presença do Ministro de Estado das Relações Exteriores, embaixador José Carlos de Macedo Soares, realizou-se a reunião dos embaixadores dos países membros da Comunidade Econômica Européia (mercado comum).

Foi entregue ao chanceler Macedo Soares um memorando que examina os aspectos das relações econômicas entre a França, Itália, Bélgica, Luxemburgo, Holanda, República Federal da Alemanha e os países da América Latina.

Presentes os chefes das missões dos países representados na reunião e o Ministro de Estado da Fazenda, sr. José Maria Alkmim.

✪

HOJE, NA AGENDA — O Embaixador da Espanha, sr. Tomás Suner Y Ferrer, receberá às 19 horas na residência, à Av. Vieira Souto, para uma recepção ao menino-ator Pablito Calvo. ● O Embaixador da Argentina e a sra. Felipe A. Espil, com um elegante jantar marcado para as 20,30, homenagearão o Núncio Apostólico Dom Armando Lombardi: "black-tie" ● O Embaixador da Grã-Bretanha, sir Geoffrey e Lady Harrison, em uma recepção que terá início às 19 horas, apresentarão a representantes de uma firma de "Blood-Stock" inglêsa a um grupo brasileiro que se interessa na criação de cavalos, compra de gado, etc. Haverá exibição de filmes ● A Embaixatriz da Iugoslávia, sra. Lekic, reunirá para um chá algumas senhoras do corpo diplomático e de sociedade, que está marcado para as 16 horas, em homenagem à bonita filha do Embaixador da India, srta. Leila Singh ● O Ministro da Finlândia e a sra. Martti Ingman despedem o secretário e sra. Aarno Eino Karhilo que estão a deixar o posto no Rio de Janeiro, de regresso a Helsink, com um coquetel marcado para às 19 horas.

✪

REGRESSOU de viagem à Europa, ontem à tarde, a sra. Secretario Carlos F. Leckie Lobo.

EFEMÉRIDES

15 DE ABRIL

1644 — Morre, no Rio de Janeiro, Luis Barbalho Bezerra, o mais ilustre dos comandantes brasileiros no período da guerra contra os holandeses.

1836 — Nasce em São Paulo, Paulo Eiró.

1840 — Fundação, no Rio de Janeiro, da Sociedade Promotora da Maioridade.

1868 — Nasce no Rio de Janeiro, Francisco Braga.

SOCIEDADE — Jean Pouchard

Vicente Galliez Separado de Leda e Morando no Glória

Lítrico: Engole Êle, Paletó

A VERDADE sôbre a visita ao Brasil do alfaiate italiano Angelo Litrico: Quase todos estão sendo levados por um grande golpe de publicidade de uma firma especializada em roupas (de meia-confecção) para homens. Litrico veio ao Rio contratado pela tal firma, para presentear o presidente Juscelino Kubitschek com dois ternos e realizar um ou dois desfiles de modas. Depois então, esta firma lançará uma série de roupas de meia confecção idealizadas por Litrico. Portanto, fica bem claro que êsse italiano não pode ser um alfaiate de categoria: um verdadeiro mestre da tesoura jamais faria ternos de meia confecção. Fica também, aqui, um aviso para o presidente Juscelino Kubitschek, que poderá evitar prestar-se à publicidade desta firma em tôrno do seu nome. Não seria nada agradável vermos um anúncio como êste: "Comprem a nova roupa tal, idealizada pelo grande Litrico, o alfaiate do presidente JK".

♥

ESTIVE circulando em Pôrto Alegre, onde tomei parte no juri que escolheu a "Miss Elegante Bangu do Rio Grande do Sul" e a "Miss Bangu de Pôrto Alegre". Tudo sucedeu durante um desfile realizado na Associação Leopoldina Juvenil, que é um dos clubes de alto gabarito na sociedade gaúcha, e foram escolhidas as srtas. Maria Helena Martins e Solange Darrigo. Na minha opinião, a srta. Darrigo será uma das grandes concorrentes ao titulo final dêste concurso. Amanhã, voltarei a falar mais detalhadamente sôbre essa noitada e, principalmente, sôbre a capital gaúcha.

♥

LAMENTO informar que o casal Vicente - Lêda Galliez está se desquitando. O sr. Galliez já está hospedado no Hotel Glória.

Serginho Peixoto de Castro Palhares, momentos após sua vitória na corrida automobilística de domingo na Quinta da Boa Vista

♥

A CANTORA Amália Rodrigues chegará ao Rio ainda êste mês para resolver o "To be or not to be" do seu noivado com o sr. Cesar Seabra e funcionar uma temporada como atração cantante do Copa. Sua estréia no Golden Room será dia 30.

♥

O SR. Joaquim Guilherme da Silveira estêve numa situação embaraçosa, em Pôrto Alegre, quando comentou perto de um grupo de gaúchos: "É, Pôrto Alegre está parecidíssima com São Paulo em 1929".

♥

DIA 29, sucederá no "Au Bon Gourmet" um desfile de modas em benefício da ABBR, e em estado de "black-tie".

♥

O "PLAY-BOY" Serginho Palhares Peixoto de Castro foi o vencedor da corrida de automóveis classe turismo, domingo, na Quinta da Boa Vista.

♥

A BONITA srta. Cesarina Rizzo passou a chamar-se sra. Jacques Klein. Dois pianistas famosos unidos no amor e na arte.

♥

A SOCIEDADE paulista vem comentando e lamentando o desquite do casal João Sousa Dantas.

♥

QUINTA-FEIRA, o Embaixador da Espanha estará recebendo para um coquetel em homenagem ao jovem cinematográfico Pablito Calvo.

♥

O SR. Harry Stone está convidando para o coquetel que oferecerá, dia 22, em homenagem ao sr. James Perkins — Presidente da Paramount International — que chegará ao Rio por estes dias.

♥

HOJE, teremos um desfile de modelos "trapézio", que a "Canadá Boutique" apresentará com a coleção de Inverno.

♥

PALAVRAS do presidente Frondizi no aeroporto de Congonhas, minutos antes de retornar à Argentina: "Minha filha ficou encantada com o Brasil. Depois da minha posse, ela irá passar uns 15 dias no Rio, atendendo um convite que lhe fêz a sra. José Augusto de Macedo Soares".

♥

SERÁ dia 21 de maio o casamento da elegantíssima srta. Baby Vignolli com o diplomata Fernando Salvo de Sousa.

♥

NA noite de sábado, a sra. Irene Guinle deu um *show* de elegância assistindo aos divertidos "Les Compagnons de la Chanson". Ela vestia um modêlo todo prêto que, contrastando com a sua lourice, seus olhos e sua bôca, formavam um espetáculo de rara beleza policrômica.

♥

LIGEIRAMENTE despenteada, e nêsse mesmo sábado no Copa, a srta. Laís Carneiro chamava a atenção ostentando um bonito colar de pérolas (cinco voltas).

♥

AINDA êste ano será anunciado o casamento do jornalista José Guilherme Mendes com a exótica e elegante srta. Jerusa Sousa Carvalho, que é a proprietária da "Futur Maman".

♥

CHEGOU ao Rio, juntamente com o "baby" que a cegonha lhe deixou nos "States", a sra. Precilda Pinotti.

♥

A BONITA srta. Vilma Araújo continua sendo uma das senhoritas mais elegantes da sociedade baiana. Trata-se de uma possível candidata à minha lista das "Dez Senhoritas Mais Elegantes do Brasil de 58".

♥

O NOVO romance da morena e paulista srta. Ana Maria Maia e o sr. Haroldo Cristoffel, figura conhecida da brotolândia carioca.

♥

DIA 25, o cantor Alberto Lezama estará funcionando como atração cantante de um jantar-dançante que marcará o início da temporada no Lagoinha Country Club.

♥

NÃO contem a ninguém, mas o coração da srta. Marli Daise está balançando entre o Ivan Lacerda de Meneses e o Jorginho Doria. Acho que o Ivan será o vencedor.

♥

DAQUI a pouco, a bonita srta. Leila Singh, filha do Embaixador da India, será homenageada com um chá pela Embaixatriz da Iugoslávia.

♥

AINDA êste mês, sucederá o casamento do poeta Tiago de Melo com a simpática sra. Ayla Bulcão.

♥

AMANHÃ, na igreja de São Paulo Apóstolo, será realizada a missa de sétimo dia da saudosa sra. Flávio Maranhão: onze horas.

♥

NÃO posso compreender como um aeroporto com o movimento do Santos Dumont pode manter um restaurante com serviço tão horrível. Além da demora com que o freguês é atendido, os garçons dêste restaurante não sabem nem como colocar os talheres. A direção do aeroporto deve tomar alguma providência.

♥

DIA 23, o Embaixador da Argentina e sra. de Espil estarão recebendo para um jantar: "black-tie".

♥

MUITO comentado o ousado modêlo que a srta. Sueli Machado da Silva exibia, domingo, no Jockey, com a nova tonalidade prateada dos seus cabelos.

♥

POR hoje é só. O mais discutido romance de Pôrto Alegre é o da nossa conhecida Sonia Dutra com o jovem Urbano Garcia. (Tudo O.K. com minha Flor Azul). Tchau.

Em recente reunião, vemos três louras de sucesso: Niura Klemm, Tutsi Bertrand e May Zimmerman

Tônia Carrero, Reinaldo Loyo, e Margarida Rey, numa cena de "Calúnia" (The Children's Hour), de Lilian Hellman, no Teatro Mesbla

TEATRO — Paulo Francis

A Preparação do Público

O EMPRESÁRIO deve ter em mente que seu diretor, atores etc., também são espectadores dos espetáculos que êles próprios encenam; isto é, ao travar conhecimento com um texto, defrontam dificuldades não muito diferentes, em essência, das do público, no tocante à compreensão literária. Eric Bentley, que é Eric Bentley, lê dez vêzes uma peça para poder dirigi-la. Os atores, quase sem exceção, passam semanas ou mais tempo assimilando seus papéis. E assim por diante. A platéia, em duas horas, tem de perceber tudo que está no palco, sem qualquer preparação anterior, de um modo geral. E' claro que não estamos comparando, em intensidade, os problemas do artista e do espectador. Mas em matéria de comunhão cultural com um texto, as diferenças, vale repetir, são apenas de gradação.

O empresário que pretende algo mais do que enriquecer com teatro, deve levar em conta êsse aspecto didático da questão. Stanislavski fornece um exemplo célebre de conquista de público, pelo método que nos parece o certo: quando preparou "A Gaivota", de Tchekow, a platéia russa recebeu friamente o espetáculo, por incompreensão do dramaturgo, que lhe parecia banal, monótono etc. O diretor excursionou com a peça, sempre sem sucesso. Mas voltava, invariàvelmente, aos locais onde "fracassara" e, pouco a pouco, as receitas foram subindo, até que "A Gaivota" se converteu num êxito de bilheteria. Como pode um povo sem preparação cultural, como quase todo povo, por definição, digerir um Tchekow, um Strindberg, um Iben etc., de uma vez? Precisa ser acostumado à literatura, ter o seu gôsto e capacidade de raciocínio educados, paulatinamente, como se faz com as crianças em idade escolar. Todos nós detestávamos, quando meninos, alguma matéria, que hoje compreendemos ser indispensável à nossa subsistência. E somos gratos a quem nos forçou a estudá-la. Por que não dar uma oportunidade semelhante ao público de teatro? E o artista, como educador, é muito mais interessante e atraente do que o pedagogo. Tem a seu dispor a sedução do palco, de seu histrionismo, de luzes, côres, etc., muito mais fáceis de vender a qualquer freguês do que uma equação de segundo grau.

O GRANDE teatro, até hoje, só floresceu à base de "coteries", uma verdade dura de engolir para os esnobes democráticos, para aquêles que pretendem fazer do povo o juiz supremo de uma obra de arte. O que seria de Molière, se tivesse de escrever sob a pressão econômica que sofre um Tennessee Williams? E' uma pergunta irrespondível, talvez, porque há criadores que não se submetem jamais ao sucesso mercantil, se para isso for necessário macularem sua obra. Mas o fato é que os gregos, Shakespeare, Molière e outros, talvez não tivessem se desenvolvido tanto, se não gozassem da proteção econômica de sociedades aristocráticas.

O artista moderno está entregue a si próprio. Vive do favor de seus inferiores culturais. Tem de agradá-los, ou passar fome, o que é uma das consequências da ascensão da burguesia, e do caráter inumano e mecânico que tomou essa ascensão, com o advento e a vitória da revolução industrial. As "coteries" em defesa do artista, hoje em dia, são formadas pelos próprios artistas, que perderam seus patronos. A bocarra do comércio engoliu tudo, à maneira de "Moby Dick". E o revoltoso moderno é uma espécie de Capitão Ahab, convicto "a priori" de que vai fracassar, absurdamente arrogante, sempre amargurado e quase ridículo. Persiste na sua tarefa "porque precisa", na frase da "Antigone", de Anouilh. Passou o tempo das explicações e dos motivos lógicos. E' necessário continuar e pronto, embora a derrota seja inevitável, a longo alcance.

NÃO somos saudosistas nem monarquistas. Mas a verdade é que o aristocrata nunca foi inimigo das artes, embora considerasse os artistas lacaios seus. O burguês admira o artista (o que êle *pensa* ser artista: as Marylin Monroe e derivados, em todos os setores) e o considera, em alguns casos, seu superior; mas não permite que êle se manifeste livremente. O DIP do sr. Getúlio Vargas não permitiria a dramaturgia shakespeareana, em têrmos modernos, como permitiu Elizabeth: o poeta escreveu tragédias e tragédias sôbre reis estéreis e assassinos, à maneira de sua rainha, pintando-os como monstros ignominiosos. Pensem no que teria acontecido, se algum dramaturgo local tivesse tentado o mesmo em relação à família Vargas, nos tempos da ditadura. **(Continua)**

"SEU CRIADO, OBRIGADO"

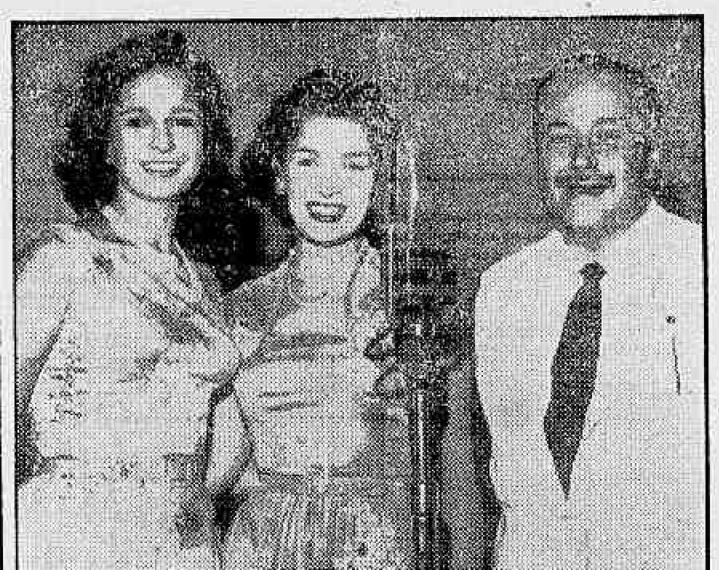

Sétimo aniversário do popular programa de Lourival Marques, na PRE-8: Daisy Lucidi, Emilinha e Cesar

RÁDIO E TV — Nestor de Holanda

Montese e Serretto

ONTEM, 14 de abril, foi o décimo terceiro aniversário da conquista de Montese e Serretto pelas Fôrças Expedicionárias Brasileiras, tendo em ação uma subunidade do Sampaio e os "pracinhas" mineiros, do 11.º Regimento de Infantaria. A unidade de São João del Rey, comandada pelo então coronel Delmiro Pereira de Andrade, embarcou a 22 de setembro de 1944, pelo "General Meigs", no terceiro escalão sob o comando do general Olimpio Falconiére da Cunha, e desembarcou em Nápoles a 6 de outubro do mesmo ano.

Vale sempre relembrar todos os feitos dos "pracinhas", cuja atuação na Itália foi, sem dúvida, das mais honrosas para o Brasil. Antes das 13 horas, naquele 14 de abril, a 6a Companhia abalou a primeira resistência dos "tedescos" e já às 13 horas eram conquistados todos os objetivos. Meia hora depois, o "Onze" atacava, com o I e o III Batalhões em primeiro escalão respectivamente comandados pelos majores Lisboa e Cândido. Duas horas depois, Montese e Serretto estavam conquistados. E a primeira tropa brasileira a penetrar na vila de Montese foi o pelotão do 1.º tenente Iporan Nunes de Oliveira.

Embora sem detalhes da campanha, êsse feito foi rememorado, sábado passado, pelo "Reporter 13" de Manuel Jorge, na TV-Rio. Compareceram o general Delmiro e outras autoridades militares. Foi excelente programa. E mostrou bem como é importante que o povo e o Govêrno dêem todo o apoio à Associação dos Ex-Combatentes, entidade que tanto tem feito pelos heróis da FEB.

"Rico"

COMO o sr. Luis Severiano Ribeiro não enviou permanentes para um tipo exótico, que se diz crítico de cinema, e faz momices aos sábados, às 18 horas, na TV-Rio — como não enviou permanentes, o sr Luís Severiano foi xingado pelo amaneirado asinário Eudes do Amaral, num ataque de fúria que está a merecer as atenções de bom veterinário. Desancando o pau no conhecido exibidor, a figurinha cognominada de "Al Neto em negativo", vociferou:

— Posso comprar ingressos de cinema, porque sou rico.

E acrescentou, mais ou menos, o seguinte:

— Imagino se a TV-Rio cobrasse ingressos de certos críticos de televisão, como o sr. Nestor de Holanda, por exemplo, que é paupérrimo!...

Sou pobre, sim. Pobre como um rato de igreja. Mesmo assim, se a TV-Rio cobrasse para que assistíssemos aos espetáculos de seus palhaços, eu tomaria dinheiro emprestado, contanto que não perdesse uma só apresentação do "Grande Circo do Eudes do Amaral". E' ainda mais divertido do que o Arrelia. Que mal faria que, aos sábados, deixasse de almoçar minha média com pão e manteiga, contanto que desse gostosas gargalhadas com o clown que tenta desbancar a dupla Fred e Carequinha?

"Câmara"

PEÇA de Léa Carvalho — "Os três desconhecidos" — encenada por Jaci Campos, sexta-feira passada, no "Câmara um", da TV-Tupi, foi espetáculo excelente. Carlos Duval, Zilca Sallaberry e Fernando Amaral tiveram atuações destacadas. Jaci Campos (sempre eu disse isso) é dos melhores diretores de espetáculos de TV, pelo menos no Rio. Dessa vez, êle apareceu pouco, o que valorizou muito seu teatro. Quanto menos tentar exibir-se diante das câmaras, melhor. Depois do espetáculo, como aconteceu na sexta-feira, pode falar à vontade, porque, aí, a peça já acabou e a gente desliga o aparelho...

Itinerário

SILVIA, filha de Manuel Jorge é a nova garôta-propaganda da TV-Rio. ● Estréia de Ghiaroni, como produtor de programas da Rádio Ministério da Educação, com "O lado claro da vida", às 20,30. ● "E' tarde demais para voltar", novela de Aldo Madureira, vem sendo apresentada às terças, quintas e sábados, às 10 horas, pela Rádio Tupi. ● Djalma Ferreira e seus "Milionários do ritmo", às 21,30, na TV-Tupi.

HOJE, NA TELEVISÃO

CANAL 6 — 11,50: Abertura; 12,00: Meio-dia; 12,50: A discoteca do Chacrinha; 13,20: Esporte TV; 13,30: Tele-vespertino; 14,00: Novela; 14,30: Cineminha do titio; 16,00: Aula das Quatro; 16,30: Aula de inglês; 17,00: Sessão das cinco; 18,00: Sessão de cinema; 18,30: Roy Rogers (filme); 18,55: Concurso Miss Brasil; 19,00: O Falcão Negro; 19,20: Os goals da rodada; 19,40: Idolos de todos os tempos; 20,00: Reporter Esso; 20,15: Vitrina; 20,45: Novela; 21,05: Quem sou seu?; 21,30: Esta é a sua vida; 22,00: Informativo; 22,20: Sem censura; 22,40: Copa do Mundo.

CANAL 13: — 17,15: Cine TV 13; 17,45: Cineminha mirim; 18,05: Alegria de cozinhar; 18,35: A escolinha da Juju; 19,05: Um Programa de fé; 19,50: Informativo; 20,00: Copa do Mundo; 20,30: Rio, gôsto de você; 21,30: Djalma Ferreira; 22,00: Copa do Mundo.

AMERICO BRASILICO
ADVOGADO
Causas civeis e criminais — Av. Presidente Vargas, 435 — 6º andar — sala 603 — Tel.: 23-0932 ou 38-7081

ASTENIA SEXUAL
Voronof revolucionou a medicina demonstrando a possibilidade da restauração das energias perdidas e do vigor sexual. Chamamos, pois, a atenção da classe médica para a fórmula do TONOKLEN (comprimidos) destinada a restauração das funções genitais. Nas drogarias ou pelo reembôlso, Caixa Postal, 4 — Tijuca — Rio. — Tel.: 48-3087 — Peçam literatura gratis

REGISTRO

ANIVERSÁRIOS:

FAZ ANOS HOJE:

SENHORES:

Ministro Jaime Sloan Chermont; Manoel Gomes de Sousa; Jaime Madruga de Sousa Freitas; Raul Duque Estrada; Ciro Aranha; dr. Abgar Renault; Zadir Alves do Vale; dr. Raul Pitanga Santos; Renato José Firmino; Lúcio de Sousa; Entiquio Siqueira dr. Washington de Castro; Jorge Medonar.

NASCIMENTOS

O sr. Valter Junqueira e a sra. Dirce Junqueira participam o nascimento de sua filha Denise Maria.

CONCURSOS

No próximo sábado, 19, será realizado o Concurso de Iniciação Musical e Bandinha para crianças de 4 a 11 anos de idade, no Conservatório Brasileiro de Música — Departamento da Urca. Aos primeiros colocados serão concedidos prêmios. Informações na Rua Joaquim Caetano, 25.

FESTAS

A Diretoria do Olímpico Clube fará inaugurar no próximo dia 21, segunda-feira, com um grande programa desportivos, o Ginásio A. Santos Sobrinho, construido em sua sede de Copacabana — Rua Pompeu Loureiro 116.

A direção de desportos do Clube, confiada ao cel. Oscilio de Moura Maia, antigo Presidente do grêmio e seu sócio Benemérito, está promovendo as demarches para a organização definitiva do programa inaugural, contando para tanto com o apoio e a dedicada colaboração dos demais dirigentes e especialmente do presidente, major dr. Hugo Philipinas Fernandes.

Para o ato serão especialmente convidados autoridades desportivas, amigos do Clube, jornalistas, sócios e suas famílias.

CURSOS

Acham-se abertas as matrículas para o curso promovido pelo Comitê Nacional Brasileiro da OMEP (Organização Mundial de Educação Pré-escolar) cujo programa é o seguinte: O que é a escola? — Recreação — Brinquedos cantados, jogos e danças para crianças do Jardim — Objetos e valor da Educação no Jardim. — Recreação — Ambiente, fator de desenvolvimento — Equipamento para áreas externas (slides) — Relações públicas na escola. — Uso de quadros murais — O interêsse de apresentar — Sugestões para confecção de material para o estudo de ciências, para o canto das bonecas etc. Simbologia do brinquedo. — Arte para as crianças — Material para as aulas de Arte.

CONFERÊNCIAS

Promovida pela Associação dos Diretores de Vendas do Rio de Janeiro, o jornalista Evaldo Simas Pereira, diretor-gerente da Standard Propaganda S. A. pronunciará uma conferência, sob o título "Relações Públicas aplicadas às vendas", seguindo-se depois debates sôbre o assunto, quinta-feira, às 17 horas, no auditório da ABI.

FALECIMENTOS

Foi sepultado, domingo, no Cemitério São João Batista, o dr. Alfredo Duarte Filho, falecido na madrugada do mesmo dia, vitima de colapso cardíaco, em sua residência. O extinto exercia as funções de Chefe de Gabinete da COFAP. O dr. Alfredo Duarte Filho era alto funcionário do Govêrno Estadual de Pernambuco, onde, por nove vezes, exerceu as funções de Secretário da Fazenda. No Rio, foi Chefe de Gabinete do Instituto do Açúcar e do Álcool. Deixa viúva e três filhos maiores.

ARTES — Antônio Bento

Atividades da Escolinha de Arte

FOMOS ontem encontrar Augusto Rodrigues em seu gabinete da Escolinha de Arte do Brasil. Estava satisfeito com os progressos da instituição que dirige, tendo-nos declarado:

— Estamos ampliando, de ano para ano, as atividades da Escolinha. A nosso convite, o seresteiro Sílvio Caldas cantou há dias, aqui no terraço, iniciando uma série já programada, de contatos informais

JAIME MAURÍCIO VIAJA

Parte hoje para Bruxelas o nosso colega Jaime Maurício, colunista do "Correio da Manhã". Vai visitar a Exposição Internacional que lá se inaugura esta semana, participando também, com Mário Pedrosa e Pedro Manoel, que já se encontram na capital belga, dos trabalhos da Assembléia da Associação Internacional de Críticos de Arte que se realiza esta semana naquela cidade. Integrará também Jaime Maurício a delegação brasileira à próxima Bienal de Veneza.

de artistas com as crianças. Também Catulo de Paiva cantou modinhas e baiões do sertão. Foi um sucesso a audição. Na mesma festa, foram apresentados pela sra. Adriana Knepers, dois filmes holandeses. Um, sôbre a vida infantil naquele país e o outro sôbre o famoso "Circo Ell-boog", instituição "sui-generis" criada em Amsterdão, e integrada por um grupo de crianças que realizam espetáculos completos, desde a montagem à representação.

— Qual o plano de exposições da Escolinha em 1958?

— Presente àquela sessão cinematográfica, o sr. Knopers, adido cultural da Embaixada holandesa, convidou a Escolinha a realizar em novembro, uma grande exposição de arte das crianças brasileiras na Holanda, prometendo retribuir com uma mostra das crianças de seu país, na mesma ocasião. O Embaixador de El Salvador, sr. Rafael Monterozza Barraza, também presente à festa, foi por mim convidado a expor, no Brasil, desenhos de crianças de seu país e do Peru pois êsse diplomata, nesse país manteve uma escola infantil nos moldes da experiência que vem realizando a Escolinha do Brasil.

Aproveitei ainda o momento para comunicar a todos quantos compareceram àquela reunião que faremos uma exposição dos nossos alunos em Buenos Aires e, em dezembro futuro, na capital espanhola, a convite do Conservador do Museu de Arte Contemporânea, sr. Luís Gonzales Robles. Anunciei, por fim, a partida da diretora da Escolinha do Recife, a professôra Noêmia Varela e da coordenadora da Escolinha do Rio, a professôra Maria Teresa de Oliveira, para Lourdes, onde farão um curso, ao mesmo tempo que observarão os métodos de ensino da arte infantil na Inglaterra.

— Satisfeito com a repercussão dos trabalhos da Escolinha no estrangeiro?

— Muito — disse-nos Augusto Rodrigues. Falando sôbre a Escolinha, o professor Robles, de Madri, disse o seguinte: "Pude apreciar o grande trabalho que realiza uma instituição que não duvido em qualificar de única entre todos os centros mundiais dedicados ao ensino e conservação das artes plásticas. Refiro-me às Escolinhas de Arte do Brasil.

Esta entidade privada, fundada em 1948 pela educadora d. Cordélia Moraes Vital, e cuja direção apresenta um homem inquieto e de grande valor, sr. Augusto Rodrigues, alcançou um desenvolvimento tão grande na nação americana, que atualmente conta com importantes escolas em Recife, Pôrto Alegre e Belo-Horizonte, além da do Rio.

É digna de admiração esta nova experiência que revolucionou os métodos de educação estética da criança, permitindo-lhe a liberdade necessária para que dê rédeas sôltas a seu instinto criador".

Elogios como êstes, disse-nos Augusto Rodrigues, são a melhor recompensa que temos para os nossos trabalhos.

"O Barbeiro de Sevilha", amanhã, no Municipal

A terceira récita de assinatura noturna da presente Temporada Nacional de Arte será dada amanhã, quarta-feira, às 21 horas, com a ópera "O Barbeiro de Sevilha".

O protagonista será o barítono Paulo Fortes, acompanhado por Maria Henriques, Bruno Lazzarini, Jorge Bailly, Guilherme Damiano, Carmem Pimentel, Nino Crimi e Marino Terranova.

Caberá a regência ao maestro Edoardo de Guarnieri, tendo Santiago Guerra como maestro do Côro, e "mise-en-scène" de Salvatore Ruberti. Cenários de Santa Rosa.

A récita de amanhã será em homenagem ao Congresso Brasileiro de História da Medicina, ora em realização nesta Capital.

Norte-americano vencedor em Moscou

MOSCOU, 14 (FP) — O norte-americano Van Cliburn ganhou o primeiro prêmio do Concurso Internacional Tschaikowsky de Moscou, para violinistas e pianistas, recebendo 25.000 rublos (um milhão de francos) e uma medalha de ouro. Foi a seguinte a classificação do concurso: 1º lugar Van Cliburn (Estados Unidos); 2.º Liu Chikun (China), e Lev Vlassenko (União Soviética); 4.º Narum Starkman (União Soviética); 5.º Eduard Mainssarov (União Soviética), 6.º Milena Mollova (Bulgária), 7.º Nadia Jedda Nova (França); 8.º Toyoaki Matsuara (Japão); e 9.º lugar Daniel Polack (Estados Unidos).

MADRUGADA — Mister Eco

Essas & Outras

MUITO bom Nélson Gonçalves na noite de sábado de "Au Bon Gourmet". O laureado cantor do ano passado por quatro vêzes foi solicitado ao microfone e, fazendo as pazes com o seu melhor repertório, deu verdadeira aula de bom cantar, acompanhando-se ao pinho ou com o conjunto musical de César Siqueira. Nélson Gonçalves vai-se firmando como atração de "boite" embora a divulgação de sua presença pelos responsáveis daquela casa pràticamente não exista, resultando os altos e baixos da frequência, em quantidade. Aliás, "Au Bon Gourmet" sempre primou pelo caráter confidencial que empresta aos artistas contratados para as suas noitadas. Nélson Gonçalves já está sendo convidado para atuar em reuniões sociais e isso é um bom sinal.

— * —

OLHEIROS especializados do Augusto Mister dão conta do que foi o "show" extra da cantora Ângela Maria, noites atrás, no Drink de Djalma Ferreira. Ângela Maria revelou mais uma faceta de sua personalidade artística, dançando, com George Green, um calipso quase que perfeito, não fôsse uma queda muito deselegante no meio da pista. O bamboleante ritmo em estado de pileque constitui, como sabeis, sério perigo de esborrachamento.

— * —

E por falar no Drink, a afluência do chamado "society" continua a contribuir para a elevação dos preços. A consumação mínima já está em quinhentos cruzeiros, a mais alta das noites cariocas.

— * —

DIZEM que Maria Teresa Quinta, moça lusa que desafina muito em loiro, é a atração do "bureau" da Prefeitura de Salvador que funciona nas mesas do Fred's.

— * —

A contratação de Sônia Mamede para fazer o papel de "Dora" em "Peguei um Ita no Norte", veio criar impasse para os diretores dêsse musical que, como sabeis, está prometendo mundos e fundos. Zélia Hoffman, que seria a "Marina", só acedeu, após muita insistência, em trabalhar no teatro, diante do argumento apresentado por Armando Couto de que o seu nome seria o principal, figurando em primeiro lugar nos cartazes. Agora, que Soninha Mamede vai entrar na peça por indicação da própria Zélia, também exige o mesmo. E vai daí que "Marina" talvez não pegue mais o Ita, nem no Norte nem na praça Tiradentes.

— * —

SENHÓRR Lanthos fumarr sábadas décimo charrutas. Hi-Fi estarr muita gente volta falta mesa. Senhórr Lanthos bater palmas executarr porta álgumas passinhas "ballet".

— * —

A estréia de "Les Compagnons de la Chanson", sexta-feira no Copa, foi muito companheira para o Sacha's, que há muito tempo não pegava tão grande enchente. Já no sábado, não foi para que digamos. Quem foi ao Copa, por lá se quedou.

— * —

DESPEDIDAS de Maysa, hoje, na La Bohême. Amanhã, às vinte e uma horas, coquetel para a apresentação de Alberto Ribeiro e Elita Martos, que estrearão na quinta-feira.

— * —

POR hoje, é só. Depois que Brício de Abreu disse na televisão haver jogado bola de gude com Silvio Caldas, nos seus tempos de meninice, é o fim, pois não?

ASTROLOGIA — Prof. Mirakoff

Faça Pedidos

Hoje, 15 — Urano, estando aos 7º e 32' de Léo, volta à marcha direta. Favorável para viajar, fazer pedidos e tratar de negócios imobiliários.

ACONTECERÁ HOJE AO LEITOR

Seguem-se as possibilidades felizes ou não de hoje com horas e números promissores para os leitores nascidos em quaisquer dia, mês e ano nos períodos abaixo:

PARA OS NASCIDOS ENTRE 22 DE DEZEMBRO E 20 DE JANEIRO

Novos empreendimentos e resoluções benéficas pela manhã. A tarde será perigosa; 5, 6 e 1; 32, 33 e 34. (horas e números).

ENTRE 21 DE JANEIRO E 18 DE FEVEREIRO

Inquietude, apreensões e aflições por causa de parentes e amigos. 9, 10 e 16; 36, 6 e 52. (horas e números).

ENTRE 19 DE FEVEREIRO E 20 DE MARÇO

Dia de grande chance em negócios novos e relativos a casas, terras, minas ou construções: 13, 15 e 17; 31, 51 e 71. (horas e números).

ENTRE 21 DE MARÇO E 20 DE ABRIL

Manhã de dificuldades. A tarde será melhor. 17, 18 e 19; 80, 81 e 82. (horas e números).

ENTRE 21 DE ABRIL E 20 DE MAIO

Desfavorabilidades e complicações domésticas; 5, 6 e 7; 32, 33 e 34. (horas e números).

ENTRE 21 DE MAIO E 21 DE JUNHO

Pequenas possibilidades sociais. Saúde abalada com dificuldades respiratórias. 20, 21 e 22; 33, 35 e 58. (horas e números).

ENTRE 22 DE JUNHO E 22 DE JULHO

Excelente dia para melhorar as condições em relação aos associados. Podem receber presentes, heranças ou dádivas, boa saúde e sorte nas amizades e nos ganhos. 1, 2 e 3; 10, 20 e 30. (horas e números).

ENTRE 23 DE JULHO E 22 DE AGOSTO

Dia vitorioso, com lucros e proteção de amigos influentes. 10, 23 e 24; 37, 41 e 51. (horas e números).

ENTRE 23 DE AGOSTO E 22 DE SETEMBRO

Incertezas e hesitações. A noite será melhor. 20, 21 e 22; 123, 537 e 627. (horas e números).

ENTRE 23 DE SETEMBRO E 22 DE OUTUBRO

Dia de maus presságios. Negócios periclitantes e encontros desagradáveis. 7, 17 e 23; 24, 48 e 50. (horas e números).

ENTRE 23 DE OUTUBRO E 22 DE NOVEMBRO

Desastres sentimentais e apreensões. 8, 17 e 18; 44, 53 e 54. (horas e números).

ENTRE 23 DE NOVEMBRO E 21 DE DEZEMBRO

Possibilidades felizes com novas amizades. Disposição aventureira, resistência de propósito. 14, 16 e 18; 14, 23 e 34. (horas e números).

Dr. Lauro Lana
DOENÇAS INTERNAS
Largo de São Francisco, 26 de 14 às 18 horas
Av. N. S. Copacabana 540 de 9 às 11 horas
Telefones: 43-3801 e 57-7413

PASSATEMPO — R. Portella

HORIZONTAIS:
1 — De preço alto.
5 — Moeda espanhola.
7 — Monarca.
8 — Região.
10 — Termina.
12 — Prefixo: EM DENTRO.
13 — Forma popular de ESTÁ.
14 — Fio de metal flexível.
16 — Expõe, apresenta (razões).
18 — Semelhante.
19 — Pregador.
21 — Lavrar a terra.

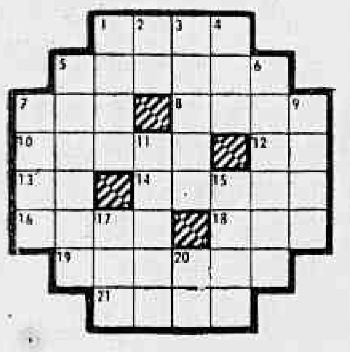

VERTICAIS:
1 — Refeição da noite.
2 — Carta de jogar.
3 — Dizer (orações).
4 — Nome p. masculino.
5 — Culpa.
6 — Incentivar.
7 — Ratazana.
9 — Círculo.
11 — Mercado oriental.
15 — Comediante.
17 — Verme que aparece nas feridas dos animais.
20 — Oferece.

RESPOSTA DO N. ANTERIOR
HOR.: Peru — serena — só — ruína — abro — cem — Léo — dolo — ajuda — os — Óbidos — azar. VERT.: pé — êrro — réu — único — sobejo — anelos — sala — amos — rouba — dada — diz.

DISCOS — Alberto Rêgo

Próximos LPs "Verve"

NO suplemento da etiqueta "Verve", considerada uma das melhores em matéria de jazz, a ser lançado ainda êste mês em nosso país contará com os seguintes LPs:

ANITA O'DAY CANTA JAZZ — "Rock'N Roll Blues" — "Love For Sale" — "Lullaby Of The Leaves" — "Lover Come Back To Me" — "No Soap, Do Hope Blues" — "Speak Low" — "Pagan Love Song" — "Aint This A Wonderful Day" — "Somebody'S Crying" — "Vaya Con Dios" — "The Lady Is a Tramp" — "Strawberry Moon".

Alberto Del Monte, intérprete internacional da Orquestra Cassino de Sevilha, que vem de gravar o LP "Melodias de Espanha" para a RGE

STAN GETZ TOCA — com JIMMY RANEY — DUKE JORDAN — BILL CROW — FRANK ISOLA — "Stella By Starlight" — "Time On My Hands" — "Tis Autudim" — "The Way You" — "Lock Tonicht" — "Loven Come Back To Me" — "Body And Soul" — "Stalas Fell On Alabama" — "You Turned The Tables On Me" — "Thanks For Memory" — "Hymn Of The Orient" — "These Foolish Things" (Remind Me Of You).

CASTLE ROCK — Com Johnny Hodges e Sua Orquestra — "Castle Rock" — "The Jeep Is Jumping" — "A Gentle Breeze" — "Globe Trotter" — "Jeep's Blues" "A Pound Of Blues" — "You Blew Out The Flame" — "In My Heart" — "Something To Pat Your Foot To" — "Blue Fantasia" — "My Reward" — "Sideways" — "Wham".

CHARLIE FUQUA'S "INK SPOTS" — "If I Dind'T Care" — "Until The Real Thing Comes Long" — "Don'T Tell A Lie About Me, Dear" — "Every Night This Time" "We Three" — "Puttin' And Takin" — "Maybe" — "To Each His Own" — "You' Re Breaking My Heart All Over Again" — "Into Each Life Some Rain Must Fall" "Address Unknown" — "My Greatest Mistake".

NIGHT AND DAY — Com Charlie Parker e Sua Orquestra — "Tempation" — "Autumn In New York" — "Lover" — "Stella By Starlight" — "Dancing In The Dark" — "Night And Day" — "Almost Like Being In Love" — "I Can'T Get Started" — "What Is This Thing Called Love" — "Laura".

Fafá Lemos na Odeon

DEPOIS de contratar o maestro Gaya, que durante muitos anos empregou suas atividades na Victor, a Odeon volta os olhos, agora, para o violinista Fafá Lemos. Estamos informados de que seu ingresso na fábrica do "Templo" é tida como certa pela sua direção artística.

Concertos

A Continental tem programada uma série de concertos com solistas brasileiros para serem lançados brevemente em LPs. Inicialmente podemos citar: "Concêrto de Violão", com José Menezes; "Concêrto de Harpa", com Fumagali e "Sonatas para Violões", com Dilermando Reis.

1 x 1

HÁ muito tempo, João Dias não canta tão bem em discos como o fêz em uma das suas mais recentes gravações para a Copacabana, qual seja a valsa "Volta ao Mundo em 80 dias". João está magnífico, apoiado por uma grande orquestra que executa um arranjo inspirado e bonito. Na outra face, o samba "Mais uma vez escuta", de Armando Cavalcanti - David Nasser, apesar de apresentar melodia e letra satisfatórias, não mereceu do cantor paulista uma interpretação segura, notando-se em várias passagens desafinações desagradáveis. O disco vale pela primeira face.

Tequila

UMA das melhores gravações que ouvimos da rumba "Tequila", sucesso nos Estados Unidos, foi a de Ted Heath and His Music, para a London, que será lançada nesta capital ainda esta semana em discos de 78 rpm juntamente com "Little Serenade" (Piccolissima Serenata).

Muitos astros

RECEBEMOS, êste ano, a visita de grandes nomes da música popular internacional. Até agora já é certa a vinda de Woody Herman e s/Orquestra; Nat "King" Cole; Renato Carozone e s/Conjunto e Count Basie e s/Orquestra.

AMISTOSOS INTERNACIONAIS

PARIS, 14 (FP) — Além do encontro França-Suíça, a realizar-se nesta capital no dia 16 do corrente, serão disputados, no transcurso da semana, quatro "matchs" internacionais de futebol: na quarta-feira, dia 16, em Cardiff, País de Gales x Irlanda do Norte; no sábado, dia 19, em Glasgow, Escócia x Inglaterra; e no domingo, dia 20, em Budapest, Hungria x Iugoslávia e, em Belgrado, Iugoslávia "B" x Hungria "B".

DOENÇAS DA PELE
Dr. Agostinho da Cunha
Sífilis Câncer Eczemas, Verrugas Espinhas, Queda do Cabelo Furúnculos etc.
Assembléia, 73 . Tel. 42-1155 e 45-1318 Das 16 às 19 horas

INSTITUTO DE PREVIDÊNCIA E ASSISTÊNCIA DOS SERVIDORES DO ESTADO

DEPARTAMENTO DE APLICAÇÃO DE CAPITAL

Concorrência Pública

EDITAL 72/58

INSTALAÇÕES ELÉTRICAS DO EDIFÍCIO-SEDE DO IPASE EM PÔRTO ALEGRE (EDIFÍCIO GETÚLIO VARGAS)

O Presidente da Comissão de Concorrências do Departamento de Aplicação de Capital do IPASE, criada pelas Instruções n.º 41, de 2 de junho de 1956, faz público, para conhecimento dos interessados, que, conforme Edital n.º 63/58, publicado no "Diário Oficial" de 11 de abril de 1958, será realizada Concorrência Pública às 14,00 horas do dia 12 de maio do corrente ano, para a execução dos serviços de Instalações Elétricas do Edifício-Sede do IPASE na Cidade de Pôrto Alegre (Edifício Getúlio Vargas), realizando-se à Concorrência simultâneamente nesta Capital, na Cidade de S. Paulo e na Capital do Estado do Rio Grande do Sul.

Rio de Janeiro, 11 de abril de 1958.

COMISSÃO DE CONCORRÊNCIAS DO DC

CARLOS ARNAUD FERNANDES
Presidente-Substituto

SÃO JOSÉ DOS CAMPOS — CAMPOS DE JORDÃO —

Ônibus diários e diretos para São José dos Campos e dando ligações com Campos de Jordão. Admire o progresso de São José e goze as delícias de Campos de Jordão.
Informações e venda de passagens — Estação Rodoviária — Praça Mauá — (balcão da administração: Tel. 23-3414). Em São José dos Campos — Bar Santa Helena — Rua 15 de Novembro, 112 — Tel.: 442. Aceitam-se encomendas e alugamos ônibus especiais.

CARTAZ

TEATROS

TEATRO DE BOLSO — "Um Casal Entre Aspas" — às 21 horas. Vesperais às quintas sábados e domingos, às 16 horas. Aos sábados, sessões às 20,15 e 22,30 horas.

CARLOS GOMES — "Morai em Concordata" — às 21 horas. Vesperais às quintas sábados e domingos, às 16 horas.

COPACABANA — 57-1818 — "Ovos de Avestruz", às 21,30 hs. Vesperais quintas, sábados e domingos às 16 horas.

DULCINA — "O Santo e a Porca", às 21 horas. Vesperais às quintas e domingos às 16 horas.

JARDEL — "O Rei do Xadrez", às 20,15 e 22,15 horas. Vesperais às quintas sábados e domingos, às 16 horas.

JOÃO CAETANO — 43-4276 — "E' Tudo Juju-Frufru", às 20 e 22 horas. Vesperais às quintas, sábados e domingos, às 16 horas.

LEME — 37-6412 — "Falta um Pedaço em meu Marido" às 21 horas. Vesperais às quintas sábados e domingos, às 16 horas.

MAISON DE FRANCE — "Treze à Mesa" às 21 horas. Vesperais, quintas e domingos, às 16 horas.

MESBLA — 22-7622 — "Calúnia" às 21 horas. Sábados às 20 e 22 horas. Vesperais: quintas e domingos, às 16 horas.

MUNICIPAL — 42-3103.

RECREIO — 22-8164 — "Bom Mesmo é Mulher" às 20 e 22,15 horas.

REPUBLICA — 22-0271 — "Maria Conga", às 21 horas. Vesp. às quintas e domingos, às 16 horas.

RIVAL — 22-2721 — "Que Pedaço de mal Caminho", às 20 e 22 horas. Vesperais às quintas, sábados e domingos, às 16 horas.

SERRADOR — "Timbira" às 21 hs. Vesperais, quintas e domingos, às 16 horas.

S. JORGE — "Perdoa-me por me Traires" às 21 horas. Vesperais: às quintas e domingos às 16 horas.

TABLADO — 26-4555 — "A Bruxinha Que era Boa", sábados e domingos. Sessões às 15,30 e 17 horas.

ZAQUIA JORGE — "J. K. vai lá", às 21 horas. Vesperais; quintas e domingos às 16 horas.

CINEMAS

Os lançamentos

LÁGRIMAS DE TRIUNFO (Jeanne Eagels) — Superscópio 235 — Dirigido por George Sidney, com Kim Novak, Jeff Chandler, Agnes Moorehead, Charles Drake, Larry Gates, Virginia Grey. Drama. S. LUIZ, REX, RIAN, ALASKA, LEBLON, CARIOCA, MARACANÃ, FLORIANO, COLISEU e CENTRAL (Niterói). Horário 1,20 — 3,30 — 5,40 — 8 e 10 horas. Proibido até 14 anos.

OS QUE SABEM MORRER (Men in war) — Dirigido por Anthony Mann, com Robert Ryan, Aldo Ray, Robert Keith, Phil Pine, Vic Morrow, Nehemiah Persoff, James Edwards, Al Q. Jones, Adam Kennedy. Drama de guerra. VITORIA, COPACABANA, AVENIDA, MEM DE SA', MADUREIRA, BELMAR, PENHA, GUARACI e CAPITOLIO (Petrópolis). — Horário normal. Proibido até 14 anos.

IMPÉRIO DE BALAS (Last of the bad men) — Cinemascópio — Eastmancolor — Dirigido por Paul Landres, com George Montgomery, James Best, Meg Randall, Douglas Kennedy, Keith Larsen, Tom Greenway. Western. AZTECA, ODEON, ROYAL, MIRAMAR, AMERICA, S. PEDRO, RIO BRANCO E ENGENHO DE DENTRO. Horários especiais. Proibido até 14 anos.

BANDOLEIROS DE DURANGO (Gun duel in Durango) — Dirigido por Sidney Salkow, com George Montgomery, Ann Robinson, Steve Brodie, Bob Clark, Frank Ferguson, Donald Barry, Henry Rowland, Denver Pyle, Mary Treen. Western. IMPERIO, BOTAFOGO, IPANEMA, BONSUCESSO, ABOLIÇÃO, RAMOS, LEOPOLDINA, JARDIM (I. do Governador) e ODEON (Niterói). Horário 2 — 3,40 — 5,20 — 7 — 8,40 e 10,20 horas. Impróprio até 14 anos.

MOCIDADE INDOMÁVEL (Untamed Youth) — Dirigido por Howard W. Koch, com Mamie Van Doren, Lori Nelson, John Russel, Don Burnett, Eddie Cochran, Lurene Tuttle, Yvonne Lime, Jeanne Carmen. Drama. RIVOLI, MEIER, GUARACI, ROSARIO, S. PAULO, PARAISO e SANTA CECILIA. Horários especiais. Proibido até 18 anos.

O GAROTO E O VAGABUNDO (My tio Jacinto) — Italo-Espanhol — Supervision — Dirigido por Ladislao Vajda, com Pablito Calvo, Walter Chiari, Paolo Stoppa, Carlo Campanini, Antonio Vico. Drma. PLAZA (a partir de meio-dia), ASTORIA, OLINDA, COLONIAL, PRIMOR e MASCOTE. Horário 2 — 3,40 — 5,20 — 7 — 8,40 e 10,20 horas.

AQUELE QUE DEVE MORRER (Celui qui doit mourir) — Francês — Cinemascópio — Dirigido por Jules Dassin, com Jeanne Servas, Nicole Berger, Maurice Ronet, Pierre Vaneck, Fernand Ledoux, Carl Mohner, Mélina Mercouri. Drama. PATHE', (12,20 — 2,40 — 5 — 7,20 e 8,40), MAUA', PARATODOS (2 — 4,20 — 6,40 e 9), CARUSO COPACABANA, ESKYE (Tijuca), NACIONAL, REGENCIA e S. JORGE (Niterói). Horários especiais.

E O VENTO LEVOU (Gone with the wind) — Metroscópio — Tecnicolor — Dirigido por Victor Fleming, com Clark Gable, Vivien Leigh, Leslie Howard, Olivia de Havilland. Drama. METRO PASSEIO, METRO COPACABANA, METRO TIJUCA, PRESIDENTE, PALACIO HIGIENOPOLIS, CASSINO (Icaraí). Horário meio dia — 4 e 8 horas. Impróprio até 14 anos.

A CALDEIRA DO DIABO (Peyton place) — Cinemascópio — Eastmancolor — Dirigido por Mark Robson com Lana Turner, Arthur Kennedy, Lloyd Nolan, Diane Varsi, Russ Tamblyn, Hope Lange. Drama. PALACIO (a partir de meio-dia), ROXY, MADRID, PIRAJA', IMPERATOR. Horário 3 — 6 e 9 horas. Impróprio até 18 anos.

NOITES NA HUNGRIA (Ich denke oft an Piroschka) — Alemão — Agfacolor — Dirigido por Kurt Hoffmann, com Lise Lotte Pulver, Gunnar Molle., Wera Frydtberg, Gustav Knuth. Drama. ART-PALACIO e ESKYE (Méier). Horário normal.

Solicitamos aos srs. exibidores a gentileza de atualizarem as programações e mudanças de filmes, escrevendo ou telefonando para Waldir Camargo — DC — Av. Rio Branco, 25 — Tel.: 23-4643 das 15 às 17 horas.

CENTRO

CINEAC TRIANON — 42-6024 —
CAPITOLIO — 42-6788 — "Seleções Atlântida"
CATUMBI — 22-3681 "Sessões Passatempo".
COLONIAL — 48-8512 — "O Garoto e o Vagabundo".
ESTACIO DE SA' — "Pacto de Honra".
PALACIO — 22-0838 — "A Caldeira do Diabo".
FLORIANO — "Lágrimas de Triunfo".
FLUMINENSE — "Sinfonia Interrompida".
IDEAL — 22-1121 — "Os Amantes".
IMPERIO — 22-9348 — "Bandoleiros de Durango".
MARROCOS — "Princesa sem Coroa" e "A Luta pelo Petróleo".
MEM DE SA' — "Os Que Sabem Morrer".
METRO-PASSEIO — 22-6141 — "E o Vento Levou".
OLIMPIA — 42-1258 — Em Obras.
ODEON — "Império de Balas".
ODEON — "Império de Balas".
PATHE' — 22-8795 — "Aquele que Deve Morrer".
PLAZA — "O Garoto e o Vagabundo".
PRESIDENTE — "E o Vento Levou"
PRIMOR — "O Garoto e o Vagabundo".
POPULAR
REX — "Lágrimas de Triunfo".
RIVOLI — "Mocidade Indomável".
RIO BRANCO — "Império de Balas"
S. JOSE' — "A Ultima Caçada".
VITORIA — 43-9070 — "Os Que Sabem Morrer".

ZONA SUL

ART-PALACIO — 57-2975 — "Noites na Hungria".
ALASKA — "Lágrimas de Triunfo".
ASTORIA — 47-0644 — "O Garoto e o Vagabundo".
AZTECA — "Império de Balas".
BOTAFOGO — "Bandoleiro de Durango".
CARUSO COPACABANA — 27-5150 — "Aquele que deve Morrer".
COPACABANA — 57-5134 — "Os Que Sabem Morrer".
DANUBIO
FLORESTA — 26-6257 — "Indios Selvagens" e "Bobos em Bagdá".
GUANABARA — "Barcos sem Rumo".
IPANEMA — "Bandoleiro de Durango".
LEBLON — 57-7805 — "Lágrimas de Triunfo".
METRO COPACABANA — "E o Vento Levou".
MIRAMAR — "Império de Balas".
NACIONAL — 26-6072 — "Aquele que deve Morrer".
PAX — "E o Vento Levou".
PIRAJA' — "As Chuvas de Ranchipur".
POLITEAMA — "Os Amantes".
ROXI — "A Caldeira do Diabo".
[illegible] "[illegible]leiros".
RIAN — "Lágrimas de Triunfo".
ROXY — "Império de Balas".
S. LUIZ — "Lágrimas de Triunfo".

ZONA NORTE

AVENIDA — 48-1667 — "Os Que Sabem Morrer".
AMERICA — 48-4518 — "Império de Balas".
BANDEIRA — 28-7375.
CARIOCA — 28-8178 — "Lágrimas de Triunfo".
ESKYE — 28-5543 — "Aquele que deve Morrer".
MADRID — 48-1184 — "A Caldeira do Diabo".
HADDOCK LOBO
MARACANÃ — 49-1910 — "Lágrimas de Triunfo".
MEIER — 29-0222 — "Mocidade Indomável".
METRO TIJUCA — "E o Vento Levou".
NATAL — "Os Amantes".
OLINDA — 42-1932 — "O Garoto e o Vagabundo".
REAL — "Rasos Humanos" e "História de um Egoista".
SANTA ALICE — "Tormenta Sôbre o Nilo".
TIJUCA — 39-1315 — "Rochedos da Morte".
VILA ISABEL — "Vida de Artista".

SUBÚRBIOS DA CENTRAL

ABOLIÇÃO — "Bandoleiro de Durango".
ALFA — "A Rainha da Babilônia".
AGUA SANTA — "Escola de Mambo" e "Chamas que se Apagam".
BANDEIRANTES — 29-3262 — "Rainha da Babilônia".
BELMAR — 49-1744 — "Os Que Sabem Morrer".
BENTO RIBEIRO — M. Hermes 881
CACHAMBI — "Papai Pernilongo".
COLISEU — "Lágrimas de Triunfo".
ENGENHO DE DENTRO — 29-4130 — "Império de Balas".
ESKYE — Meier — "Noites na Hungria".
GUARACI — (Rocha Miranda) — "Os Que Sabem Morrer".
IMPERATOR — "A Caldeira do Diabo".
IRAJA' — "O Homem das Mil Caras".
MADUREIRA — 29-8733 — "Os Que Sabem Morrer".
MARABA' — "Absolutamente Certo".
MASCOTE — 24-0411 — O Garoto e o Vagabundo".
MONTE CASTELO — "Sinfonia Interrompida".
N. HORIZONTE — "Tarde Demais".
PADRE NOBREGA — "Noites de Terror" e "Casa da Perdição".
PALACIO VITORIA — "Julie".
PARATODOS — 29-5191 — "Aquele Que Deve Morrer".
PILAR — 29-6460 — "A Morte tem seu Preço" e "Paris à Meia Noite"
REALENGO — Bangu 472
REGENCIA — "Aquele Que Deve Morrer".
RIDAN — "Bandidos do Rio Frio" e "Missão Suicida".
ROULIEN — "Calypso Joe".
S. JORGE — (Olinda)
VAZ LOBO — "Bandidos do Rio Frio"

SUBÚRBIOS DA LEOPOLDINA

BRAZ DE PINA — 30-3884 — "A Primavera do Amor" e "A Casa de Chantagem".
BONSUCESSO — "Bandoleiros de Durango".
CENTRAL — "Brutos em Fúria" e "Pantera Negra".
CARMOLI — "Sêde de Matar" e "Em Coisas da Sorte".
LEOPOLDINA — 38-9993 — "Bandoleiro de Durango".
MAUA' — "Aquele que deve Morrer".
MELO — "A Mulher de Ninguem".
ORIENTE
PALACIO HIGIENOPOLIS — "E o Vento Levou".
PENHA — 30-1121 — "Os Que Sabem Morrer".
PARAISO — 30-1060 — "Mocidade Indomável".
RAMOS — 30-1094 — "Bandoleiro de Durango".
ROSARIO — 30-1880 — "Mocidade Indomável".
SANTA CECILIA — 30-1283 — "Mocidade Indomável".
SANTA HELENA — "Calypso Joe".
S. GERALDO
S. PEDRO — "Império de Balas".

ILHA DO GOVERNADOR

ITAMAR — Tel. 159 — "A Filha do Embaixador" e "A Morte Passou Por Perto".
GUARABU — "A Festa de Casamento" e "O Preço do Mêdo".
JARDIM — "Bandoleiro de Durango".

NITERÓI

CASSINO — "E o Vento Levou".
CENTRAL — "Lágrimas de Triunfo"
ICARAI' — "Rumo ao Desconhecido".
IMPERIAL — "A Mulher de Ninguém".
ODEON — "Bandoleiro de Durango".
S. BENTO
VERA CRUZ — Telefone 22-964 —

SÃO GONÇALO

MUTUA' — "Ao Compasso do Calypso".

PETRÓPOLIS

ART-PALACIO — "Rififi".
CAPITOLIO — "Os que Sabem Morrer".
PETROPOLIS — "A Fúria de uma Sentença".
D. PEDRO — "Os Olhos do Padre Tomasino".
SANTA TERESA — "A Bela e os Ladrões".

JACAREPAGUÁ

BARONESA — "Renúncia ao Ódio".
MARAJO' — "Huck, Legião dos Terroristas".

BANGU

MOÇA BONITA — "Curupu, o Terror do Amazonas" e "Francis Entre Fantasmas".
MODERNO — "Honra de Ladrão".

CAXIAS

CAXIAS — "Tarde Demais para Esquecer".
PAZ — "Barco sem Rumo".
POPULAR — "A Ultima Etapa" e "Curvas e Requebros".

TRÊS RIOS

REX — "Doze Homens e uma Sentença".

SÃO JOÃO DE MERITI

GLORIA — "Alegria de Viver".

CLAREIRA E UKRÂNIA VOLTAM BEM

Explicado o "forfait" de Bucarest: (inflamação)

O "forfait" da égua Bucarest, que se achava alistada no Grande Prêmio "Gervásio Seabra", disputado anteontem na Gávea foi devidamente explicado à reportagem do DC pelo sr. Roberto Seabra, proprietário da filha de Birikil: — A conselho do veterinário do "stud", resolvi apresentar o "forfait" de Bucarest, uma vez que esta potranca estava com uma inflação motivada por ovas nos dianteiros e seria muito arriscado deixá-la correr em tal situação, informou-nos aquêle "turfman".

Bons trabalhos de 1200 metros

A atração de domingo próximo, no Hipódromo da Gávea, vai ser o «Clássico Pereira Lima», que na distância de 1.200 metros e com a dotação de Cr$ 250 mil se destina a potrancas nacionais de dois anos.

Foram alistadas nessa importante prova as potrancas Clareira, Zezé, Clair, Ukrania, Dama Negra, Shashala e Até Já, tôdas ganhadoras nas pistas cariocas.

UKRANIA E CLAREIRA

Devido ao mau tempo de ontem — notadamente pela manhã — o movimento da cavalhada, na Gávea, foi muito fraco. A excessão de Clareira e Ukrania, que se exercitaram na manhã de domingo, as demais competidoras permaneceram em seus "boxes" sem trabalhar.

A potranca Clareira, pilotada pelo freio José Portilho, passou a distância de 1.200 metros em 77", demonstrando ostentar boas condições de preparo. Tanto pelo exercício produzido como pelas qualidades já postas à mostra, no G. P. Remonta e Veterinária, Clareira será novamente séria competidora.

Ukrania, ganhadora de uma eliminatória comum fêz 77"2/5 para a distância do páreo, com ação das mais vistosas. Esta pupila do "stud" Paula Machado normalmente dará muito trabalho à provável favorita Calreira.

Oswaldo Ulloa, que deverá conduzir a potranca Ukrania no "Clássico Pereira Lima"

Ukrania tinindo: 76" cravados nos 1.200

Marcando 76" cravados nos 1.200 metros em pista de areia e com ótima ação final, a égua Ukrania apareceu entre os animais que melhor trabalharam nestes últimos dias.

Outros parelheiros anotados esta semana e em preparativos para futuros compromissos estiveram em ação nestas últimas manhãs no Hipódromo da Gávea.

EXERCÍCIOS

Eis a relação dos trabalhos anotados pela nossa reportagem:

MAS TUA — P. Labre — 1.500 em 98"
UKRANIA — O. Ulloa — 1.200 em 76"
RIO NEGRO — M. Martins — 1.500 em 101"
TUNIS — O. Ullôa — 2.040 em 140"
NARRIMAN — M. Henrique — 1.500 em 98'
ROSA MIEL — D. Moreira — 1.600 em 108"3/5
RUBIA — S. Câmara — 1.400 em 93"
JUSTICIA — A. G. Silva — 1.600 em 108"2/5
POLAR — D. Moreira — 1.600 em 111"2/5
REVOLUÇÃO — G. Queiroz — 1.600 em 109"
OLIA — O. Rosalvo — 1.400 em 94"
BAMBINAL — H. Cunha — 1.400 em 91"
GARDONE — S. Câmara — 1.600 em 105"2/5
TUNISIA — F. O. Duarte — 1.000 em 65"2/5
FASTENER — M. Martins — 1.400 em 92"
TALITA — L. Leighton — 1.300 em 85"2/5
RACY — O. Ullôa — 1.300 em 85"2/5
TIRANO — D. Moreira — 1.400 em 95"
JUGURTA — A. Portilho — 2.040 em 140"
PROSPERSON — M. Teixeira — 2.040 em 140"
TABAJAR — O. Ulloa — 1.300 em 85"
SALLY — F. O. Duarte — 1.300 em 85"
BAR EL JEBEL — A. Vieira — 1.400 em 91"
RIBOL — L. Diaz — 1.200 em 76"3/5
VIOLETA — M. Silva — 1.500 em 100"
PALLADIUM — A. Santos — 1.900 em 134"
JAGUARIBE — J. Silva — 1.500 em 93"2/5
MANGAZ — O. Serra — 1.000 em 66"
SNOWFALL — M. Silva — 1.800 em 124"1/5
MARTA ROCHA — A. Portilho — 1.300 em 84"2/5
ZÉ — L. Rigoni — 1.500 em 100"2/5
NOOK — L. Diaz — 1.800 em 122"
LILY ROSE — G. Almeida — 1.000 em 65"2/5
MILICO — W. Andrade — 1.300 em 93"1/5
AUÊ — J. Barros — 1.000 em 68"
BOA VISTA — H. Lima — 1.300 em 90"4/5
VENUSTA — L. Rigoni — 1.600 em 103"
CADILHO — W. Andrade — 1.600 em 105"1/5
FORUM — L. Amaral — 1.000 em 65"
ROSE REINE — U. Cunha — 1.300 em 83"3/5
VILÃO — L. Diaz — 1.200 em 92"
ULTRAMAR — H. Lima — 1.400 em 92"
KING LILAC — J. Carlindo — 1.300 em 86"
CITADELLE — L. Rigoni — 1.600 em 104"3/5
DIRIGIVEL — L. Leighton — 1.200 em 82"
CACHETTE — L. Diaz — 1.600 em 108"2/5
IMPERATA — L. Rigoni — em 86"
LAS VEGAS — L. Amaral — 1.590 em 97"
FAROLETE — M. Silva — 1.400 em 96"
DISCO — M. Silva — 1.200 em 81"3/5
ELIAS — H. Vasconcelos — 1.500 em 98"3/5
CHAÇO — M. Silva — 1.500 em 98"3/5
CIUME — A. G. Silva — 1.500 em 103"
COSMICO — L. Rigoni — 1.500 em 103"
CURIOSA — A. Nahid — 1.000 em 66"3/5
AGIO — L. Silva — 1.000 em 66"3/5
BEBETO — A. G. Silva — 1.000 em 65"2/5
DIVINO — A. Nahid — 1.000 em 65"2/5

Turfe Variedades

JOSÉ RENNE

Zum Zum Zum "no último furo"

Zum-Zum-Zum e Nando confirmaram, anteontem, as suas performances do Grande Prêmio «Outono». O filho de Dernah, desta feita, mais afeiçoado ao freio de Luís Rigoni, e êste, por sua vez, mais habituado às características do seu pilotado, se completaram, resultando dêsse conjunto harmonioso o espetacular «show» que foi o «Gervásio Seabra» da atual temporada.

Todavia, o tempo assinalado por Bucarest no «Outono» (95"), nada fica a dever aos 95"1/5 de Zum-Zum-Zum. A filha de Birikil venceu numa pista de grama que não estava tão macia quanto afirmava o placard do totalizador. Do lado de lá, até à [illegible] e direito, da «linha» cinco para fora, a grama estava mas era pesada mesmo. E no domingo a raia se apresentava leve, sêca.

Quanto ao potro Nando, achamos todavia que correu muito menos que na milha anterior. Talvez que o «train» vivo de outro que tivesse beneficiado o defensor do Stud Valdir Alves. O que não aconteceu no «Gervásio Seabra». Jalerino pegou completamente à vontade até, mais ou menos, os últimos 500 metros, seguido de perto pelo conduzido de Rigoni, que passou quando quis.

Zum-Zum-Zum mereceu vencer, pois foi o que mais correu. Dominou o lote com autoridade e a sua vitória foi categórica e insofismável. E o treinador Antônio Barbosa, que até há poucos meses não tinha tido a oportunidade de cuidar de bons parelheiros, revelou-se um treinador de mão cheia. As atuações de Zezé, Zèquinha e Zum-Zum-Zum, apresentados no mesmo dia, [illegible] no «centramento» da cavalhada do Stud Flora Matos. Bem que o «seu» Barbosa» mereceu esta oportunidade que lhe foi dada.

Babu, Gleeful e Copihual

Quem teve oportunidade de ler a relação dos animais inscritos para o «Derby Sul-Americano», a ser disputado em Cidade Jardim, no próximo mês de maio, viu a relação dos potros chilenos que foram anotados: Gleeful, Babú e Copihual.

Aquelas três inscrições vieram confirmar totalmente a reportagem da nossa modesta autoria, na qual afirmávamos que aquêles três parelheiros eram, atualmente, os melhores existentes no Chile.

Sentimo-nos duplamente satisfeitos. Em primeiro lugar, por havermos informado com exatidão. E depois, por termos cumprido fielmente com o nosso dever.

"Gato" na foto ...

Um vespertino publicou, há dias, uma foto cuja legenda dizia ser o cavalo Babú. Já vimos e ouvimos falar de cavalos «gatos». Todavia, «fotografia-gato» — confessamos — é a primeira vez que vemos...

O porte de Babú é muito mais avantajado que o da foto publicada. E êste parelheiro não tem locomotores brancos. Daí se vê que o truque não «colou»...

"Mano a mano" ...

Foi uma pena que o páreo destinado a jóqueis amadores resultasse num «mano a mano» entre Pekim e Sagu. A coisa começou com a saída, que não agradou em nada à maioria do público. Ivone de Carlo, completamente sôlta, e a tordilha Bali, algo indócil, chocaram-se após o «larga», que por sinal não foi igual para todos...

O «starter», por sua vez, não deveria se esquecer que estava lidando com amadores e, portanto, poderia ser um pouco mais paciente com os mesmos, já que êstes têm menos «tarimba» que os profissionais, como aliás não poderia deixar de ser. Talvez que nas próximas oportunidades o sr. Nei Costa, sem dúvida um dos bons «starters» da Gávea, funcione com mais paciência, levando em conta a condição «amateur» dos ginetes.

Impressões

Impressões dos ginetes (alguns desconsolados) após a carreira:

«Se a Bali tivesse largado em melhores condições talvez ganhasse...» (Horácio de Carvalho Neto).

«Deixei de «obrigar» Ivone de Carlo, lá pelos 800 metros, porque ela já estava fora do páreo e eu não queria mais forçá-la a despender energias inutilmente...» (Jaime Moniz de Aragão).

«Capurro só conseguiu pegar os paus na altura da Especial nova. Dali em diante êle «voou». Se tivesse saído da «pedra» um, como mandava o sorteio, jamais perderia para Sagu e Pekim...» (Luís Marcelo Pereira).

«Meu cavalo (Hannon) não estava no páreo. Como sou desportista e gosto de competir mesmo sem chance, aceitei a montaria...» (Antônio Orciuolli).

Programas

Corrida de quinta-feira

1.º PAREO — às 14,10 horas — 1.500 metros — Cr$ 60.000,00
Quilos
1—1 Fuzilador ... 3 52
2 Havatana ... 2 54
2—3 Swing ... 5 52
" Irony ... 1 54
3—5 Histórico ... 10 56
6 Osastra ... 9 54
7 Sual ... 4 52
4—8 Ispahmen ... 6 56
9 Sacopã ... 7 52
10 Biskra ... 8 54

2.º PAREO — às 14,40 horas — 1300 metros — Cr$ 65.000,00.
Quilos
1—1 Evidência ... 1 52
2 Corbeille ... 9 52
2—3 Ora Essa! ... 7 58
4 Kzerade ... 6 52
3—5 Anchita ... 3 58
6 Mme. La Marquise ... 5 54
7 Vovó Anna ... 8 54
4—8 Canzoneta ... 4 54
9 Exaustão ... 2 56
Osastra ... 10 50

3.º PAREO — às 15,10 horas — 1.400 metros — Cr$ 75.000,00
Quilos
1—1 Enssia ... 4 55
2—2 Nuxi ... 2 55
3 Bal Masqué ... 1 55
3—4 Capriola ... 7 55
5 Rúla ... 6 55
4—6 Girondina ... 5 55
7 Carriça ... 3 55

4.º PAREO — às 15,40 horas — 1.400 metros — Cr$ 75.000,00.
Quilos
1—1 Tampico ... 1 55
2 Jonvivion ... 7 55
2—3 My Own ... 2 55
4 Essok ... 5 55
3—5 Entrerriano ... 3 55
5 Cyone ... 6 55
4—7 Fon ... 9 55
8 Transvaal ... 4 55
9 Rasi ... 8 55

5.º PAREO — às 16,10 horas — 1.600 metros — Cr$ 55.000,00 — (BETTING)
Quilos
1—1 Sovéu ... 14 60
" Arjonso ... 3 52
2 Condor ... 12 58
2—3 Jerry ... 4 56
4 Ornamento ... 11 60
5 Par de Sete ... 7 58
3—6 Bendo ... 13 60
7 Deserto ... 6 58
8 Dark Boy ... 8 56
9 Beijo Amargo ... 9 54
4-10 Guerreiro ... 10 60
11 Cali ... 1 54
12 Jimmy ... 5 54
13 Firebolt ... 2 54

6.º PAREO — às 16,40 horas — 1.200 metros — Cr$ 65.000,00 — (BETTING).
Quilos
1—1 Tio Luiz ... 11 60
2 Don Carlos ... 12 54
3 Expresso do Sul ... 9 56
2—4 Argentino ... 4 58
5 Gabi ... 10 54
6 Balsano ... 3 54
3—7 Oeiro ... 8 60
8 Eu froco ... 5 58
9 Odraco ... 7 56
4-10 Retinto ... 6 60
11 Xurupito ... 2 54
12 Operante ... 1 54

7.º PAREO — às 17,10 horas — 1.500 metros — Cr$ 55.000,00 — (BETTING).
Quilos
1—1 Faixa
2 Tripoli
" Harali
2—3 Tamba
4 Pé Campero
5 Sovéu
3—6 Palm Springs
7 Bombrasil
8 Bodan
4—9 Pinta-assú
10 Oeloff
11 Gaúcho Sombra

Corrida de Sábado

1.º Páreo — Às 13,40 horas — 1.500 metros — Cr$ 80.000,00
Quilos
1—1 NARRIMAN
2 D'AMOUR
2—3 CATURRITA
4 KALMEA
3—5 DOUALA
6 ESCOPETA
4—7 BELANITA

2.º Páreo — Às 14,05 horas — 1.300 metros — Cr$ 85.000,00
Quilos
1—1 ZEZINHO
2—2 NUIT DE NOEL
3—3 TIRANO
4 JEAN CLANDE
4—5 VILÃO

3.º Páreo — Às 14,30 horas — 1.200 metros — Cr$ 80.000,00
Quilos
1—1 MY FAIR LADY
2—2 ANELO
3—3 EXTASE
4 CLARISSE
4—5 XIRIS ... 3 54
" XILÓPIA ... 2 54

4.º Páreo — Às 15 horas — 1.300 metros — Cr$ 85.000,00.
Quilos
1—1 NIOTSY ... 3 51
2—2 ROSE REINE ... 4 51
3—3 TALITA ... 2 51
4 GUALISCA ... 5 51
4—5 CACHETTE ... 6 53
" CITADELLE ... 1 51

5.º Páreo — Às 15,30 horas — 1.500 metros — Cr$ 80.000,00.
Quilos
1—1 CHAÇO ... 1 55
2—2 NODDY ... 5 55
3—3 NÚBIO ... 3 55
4 LORD AFFONSO ... 2 55
4—5 TIGER ... 4 55
6 LAMIRE' ... 6 55

6.º Páreo — Às 16 horas — 1.800 metros — Cr$ 85.000,00 — (Betting).
Quilos
1—1 COLAR ... 1 55
2—2 ENCOURAÇADO ... 3 55
3—3 SNOWFALL ... 6 55
4 KING LILAC ... 5 57
4—5 NOOK ... 4 55
6 PROSPERSON ... 2 55

7.º Páreo — Às 16,40 horas — 1.600 metros — Cr$ 100.000,00 — "ESPORAS DE OURO" — (Handicap Especial) — (BETTING) — (Pista de grama).
Quilos
1—1 RUGENDAS ... 4 57
2 BON SOIR ... 6 51
2—3 MANO A MANO ... 5 53
4 ILE DE FRANCE ... 9 50
3—5 TATE ... 8 54
6 BUTY ... 3 54
4—7 SANCY ... 1 57
8 HORBAN ... 2 52
" GARDONE ... 7 50

8.º Páreo — Às 17,10 horas — 1.400 metros — Cr$ 65.00,00 — (Betting) — (Pista de grama).
Quilos
1—1 LAS VEGAS ... 8 52
2 OLIA ... 5 50
2—3 RUBIA ... 2 52
4 BIELA ... 6 52
3—5 ESMERALDA ... 7 50
6 BIJOU ... 3 58
4—7 GAIOTA ... 1 52
" IPÔNICA ... 4 50

Corrida de domingo

1.º Páreo — Às 13,50 horas — 2.000 metros — Cr$ 90.000,00.
Quilos
1—1 IBASEZ ... 2 51
2—2 SARAU ... 3 50
3—3 MAPA MUNDI ... 1 50
4 ILE DE FRANCE ... 4 56
4—5 BAR EL JEBEL ... 5 50
6 PALLADIUM ... 6 50

2.º Páreo — Às 14,15 horas — 1.000 metros — Cr$ 80.000,00.
Quilos
1—1 ZEZECA ... 2 54
2—2 ETOILE ... 6 54
3 CATILINARIA ... 7 54
3—4 SANS RISQUE ... 3 54
5 DINDANDUM ... 5 54
4—6 MONTEGE ... 4 54
7 LILY ROSE ... 1 54

3.º Páreo — Às 14,40 horas — 1.600 metros — Cr$ 75.000,00.
Quilos
1—1 REYEL ... 3 56
2—2 BACCARAT ... 1 56
3—3 JIRAU ... 4 56
4—4 SARRACENO ... 2 56
5 WAGNER ... 5 56

4.º Páreo — Às 15,10 horas — 1.000 metros — Cr$ 80.000,00.
Quilos
1—1 ZECA ... 4 54
2 FUJIKURA ... 2 54
2—3 PACARA' ... 8 54
4 RETRUCO ... 7 54
3—5 SEIVAL ... 1 54
6 ENDIABLE' ... 5 54
4—7 VIVIDOR ... 3 54
8 AGIO ... 6 54

5.º Páreo — Às 15,50 horas — 1.200 metros — Cr$ 250.000,00 — CLASSICO PEREIRA LIMA.
Quilos
1—1 CLAREIRA ... 5 54
2 ZEZÉ ... 1 54
2—3 CLAIR ... 7 54
4 UKRANIA ... 6 54
3—5 SHASHALA ... 4 54
6 DAMA NEGRA ... 2 54
4—7 ATÉ JÁ ... 3 54

6.º Páreo — Às 16,20 horas — 1.609 metros — Cr$ 75.000,00 — (Betting).
Quilos
1—1 ROSA MIEL ... 5 56
2 NAZARE' ... 2 56
2—3 GALADORA ... 3 56
4 JUSTICIA ... 10 56
3—5 [illegible] ... 7 56
6 [illegible] ... 9 56
7 CLAVA ... 8 56
4—8 MINS DENMARCK ... 4 56
9 BELANITA ... 6 56
" BAFORADA ... 1 56

7.º Páreo — Às 16,40 horas — 1.400 metros — Cr$ 65.000,00 — (Betting).
Quilos
1—1 ZARA ... 3 58
2 IMPERATA ... 6 54
2—3 FLORENÇA ... 10 56
4 PRUDENCIA ... 9 58
3—5 BACCHANTE ... 7 56
6 BAICOVA ... 8 52
4—7 BOMARBEA ... 4 52
8 [illegible] ... 2 52
9 REBELDIA ... 5 54
10 IAIA' FORMOSA ... 1 54

8.º Páreo — Às 17,10 horas — 1.400 metros — Cr$ 65.000,00 — (Betting).
Quilos
1—1 IMPATIENS ... 11 58
2 EL FAQUI ... 2 54
2—3 GANGES ... 10 58
4 LOCATÁRIO ... 7 54
5 GUARA' ... 6 58
3—6 MEIO MUNDO ... 4 58
7 ABANICO ... 1 54
8 IBACURY ... 5 58
4—9 CHANANECO ... 9 52
10 TOLETE ... 8 54
11 SOKOL ... 3 56

C. C. puniu forte Zezéco e "Bafficas"

Por diversidade de performance da sua pupila Soberba nas suas últimas exibições, a Comissão de Corridas puniu na tarde de ontem seu treinador responsável, sr. José Lourenço Filho.

Também os irmãos Baffica sofreram forte suspensão por falta de empenho, quando estiveram em ação num mesmo páreo disputado a semana finda na Gávea.

DELIBERAÇÕES

Eis a relação das resoluções tomadas pela CC, julgando as últimas corridas realizadas no Hipódromo da Gávea:

a) — Notificação por indocilidade na partida: Saravá, Baforada, Condor (1a. notificação), Ivone de Carlo (2a. e última notificação);

b) — Proibir de correr, por indocilidade na partida, e por sessenta (60 dias, a égua Senda, condicionando sua inscrição, após êste período, ao parecer favorável do "Starter";

c) — Proibir de correr, por balda na partida, o animal Dutiful, condicionando sua inscrição ao parecer favorável do "Starter";

d) — Suspender até o dia 12 de outubro o jóquei Jefferson Baffica (Corticeira) e até 12 de agôsto o aprendiz Josmary Baffica (Senda), ambos por infração do artigo 167 do Código (não demonstrarem empenho em obter melhor colocação);

e) — Suspender, até 12 de agôsto do corrente ano, o tratador José Lourenço Filho, por infração da alínea n do artigo 44 do Código e de acôrdo com o § 3º do citado artigo (não ter apresentado sua pensionista Soberba em perfeitas condições de saude e treinamento nas suas atuações, anteriores ao dia 10 do corrente mês);

f) — Suspender, por infração do artigo 169 do Código (prejudicar os competidores) os seguintes profissionais: até 20 de abril, Francisco Duarte (Gerente); até 19 de abril, Haroldo Vasconcelos (Joraie); Jupiracy Graça Até Já, e Geraldo Almeida (Tiger);

g) — Multar, por infração do artigo 170 do Código (desvio de linha) os seguintes profissionais: em Cr$ 2.000,00 Luis Rigoni (Zequinha e Zum Zum Zum); em Cr$ 1.000,00 Adalton Santos (Nebuleuse) Carlos Dias (Luarzinho), em Cr$ 600,00, Emigdio Castillo (Régia);

h) —Chamar à Secretaria de Corridas, no hipódromo, quinta-feira próxima, dia 17, às 15 horas, o aprendiz Carlos Dias;

i) — Ordenar o pagamento dos prêmios das corridas de 3, 5 e 6 do corrente mês.

As inscrições para as 50a, (segunda-feira, 21, feriado) e 51a. (quinta-feira, 24,) corridas, serão encerradas quarta-feira, dia 16 de abril nos horários e locais habituais.

CONCURSOS E BETTINGS

Os Concursos e Bettings, anteontem patrocinados pelo Jockey Club Brasileiro, tiveram os seguintes resultados:

CONCURSO DE 6 PONTOS — 161 ganhadores — Rateio: Cr$ 590,00.

CONCURSO DE 7 PONTOS — 1 ganhador — Rateio: Cr$ 99.782,00.

BETTING SIMPLES — Combinação: 3 - 1 - 14 — 141 ganhadores — Rateio: Cr$ 505,00.

BETTING DUPLO — Combinação: 3-1 — 1-11 — 14-5 — 73 ganhadores — Rateio: Cr$ 4.202,00.

CÊRCA EXTERNA

Oscar Varêda

Parece que agora o bicho acabou com as dúvidas. ZUM-ZUM-ZUM é bom de fato. Foi lá e precisou dois quintos menos do que BUCAREST com uma autoridade que não é pra qualquer um. Não deixou motivo para mais nada. Ganhou e fim.

Desta vez correu como gosta. Em cima do ponteiro. Bufando na nuca até a reta e passando sem luta, para vencer fazendo pose para os fotógrafos. Parece coisa feita, mas as quatro vêzes em que venceu, sempre atuou assim. Quando foi corrido um pouco longe, veio e não passou.

Até a milha é o maior na turma. NANDO desta feita teve o caminho que reclamou para atropelar e cadê pernas para alcançar o filho de DERNAH? Bequinho também ficou convencido: — Perdi para um melhor.

Quem correu muito foi JALERINO. Fêz um «train» para matar e quando fugiu nos 800 metros, abanando a cauda, deu a impressão de que seria osso duro de roer na reta. E seria mesmo se ZUM-ZUM-ZUM não dispara na mesma toada, atrás do ponteiro.

Os irmãos Nelson e Roberto Seabra levaram para o hipódromo um rádio bossa nova. E lá de cima, perto da cabine da Rádio Jornal do Brasil, ficaram escutando São Paulo, DULCE venceu dando vantagem na partida e a alegria foi geral. Até o sr. Nelson Seabra, que andava sumido da Gávea, promete agora voltar aos velhos tempos e comparecer sempre. A jaqueta verde e preta está mesmo na ordem do dia.

Pena que IVONE DE CARLO e BALI tenham ficado nas cintas. O páreo de amadores foi bonito, apesar de tudo. Vitória de SAGU, por pequena diferença, com o sr. Celmar Padilha correndo o fino e, por incrível que pareça, tendo menos trabalho que o Marchant na última do cavalo.

Foi só ficar assistindo à luta entre PEKIM e CAPURRO e na reta colocar o bicho pelo miolo da raia. Deu até para fazer pôse nos metros finais. Triunfo que mereceu o mundo de aplausos recebidos.

Mais uma vez o sr. Eduardo Malman pilotou um cavalo que formou a dupla. Primeiro foi PACTOLO e agora PEKIM e sempre perdendo lá em cima. Está encabulado o garoto-propaganda...

Ainda sôbre o páreo de amadores: Aconteceram alguns aborrecimentos. A coisa vai contada na manchete de hoje.

Uma das vitórias mais festejadas da semana que passou: o êxito de NAZARE' na sabatina. Seu proprietário, o sr. Maury Lemos Gama, pagou champanha pra todo mundo. Parecia que tinha ganho um grande prêmio, dêstes bem grandes. O turfe carioca está precisando de um punhado de moços com aquêle idealismo.

O sr. Roberto Seabra esclareceu no D. C. os reais motivos do «forfait» tão lamentado da égua BUCAREST. A história vai contada na manchetinha de hoje.

Fora isto, aconteceu essa semana um concêrto de violino de primeira. Foi da ópera ao samba. A sanfona andou desafinada e não teve bossa para o acompanhamento. Enfim, a coisa só serviu para dar ainda maior colorido na luta sensacional.

Zum Zum Zum reabilitou-se no G. P. "Gervásio Seabra"

Um grande público compareceu ao Hipódromo Brasileiro, na tarde de domingo último, a fim de assistir não só ao Grande prêmio «Gervásio Seabra», como também à Prova dos Amadores.

O novo duelo entre os potros Zum Zum Zum e Nando vinha prendendo a atenção dos nossos carreiristas. Nêsse novo encontro, o filho de Dernah obteve ampla reabilitação, derrotando o seu rival com relativa facilidade.

Turquêsa foi a primeira a pular, mas alguns metros depois foi suplantada pelo Jalerino, que imprimiu violento «train» à carreira, enquanto Zum Zum Zum vinha colocar-se em segundo, precedendo a Turquêsa, Ile de France e Tirafogo. No meio da grande curva, Nando progrediu e veio postar-se à retarguarda de Zum Zum Zum, vigiando-o. Na reta final, Zum Zum Zum passou pelo Jalerino, o mesmo fazendo Nando, pouco adiante. Êste último imediatamente atacou o representante da blusa vermelho-branco. Zum Zum Zum, porém, conteve bem a arremetida do seu rival e, com mais de um corpo de vantagem, cruzou vitorioso a meta final.

Luis Rigoni dirigiu o ganhador com mestria e foi o herói da tarde, pois que levou ainda ao vencedor os animais Clair, Zèquinha e Crown Prince, aliás as suas quatro únicas montarias.

A Prova dos Amadores foi ganha pelo sr. Celmar Padilha, que mostrou no dorso de Sagu, grande dose de sangue frio, enquanto o sr. E. Mallmann, montando Pekim, o secundava.

1.º Páreo — 1.000 metros — Pista: G. L. — Prêmios: Cr$ 80.000,00 — Cr$ 24.000,00 — Cr$ 16.000,00 e Cr$ 12.000,00

1.º	Clair — L. Rigoni	55	52.505	22,00	11	11.080	61,00
2.º	Sans Risque — E. Castillo	54	14.947	77,00	12	8.657	78,00
3.º	Extase — U. Cunha	54	7.477	154,00	13	7.031	96,00
4.º	Usinga — M. Henrique	54	54.173	21,00	14	36.861	18,00
5.º	Eglantier — J. Martins	54	3.028	381,00	22	384	1.751,00
6.º	Urupema — O. Ulloa	54	54.173	—	23	1.603	419,00
7.º	Octavia — M. Silva	54	6.901	167,00	24	4.651	145,00
8.º	Derusca — J. Graça (x)	54	5.981	103,00	33	354	1.899,00
					34	4.533	148,00
			145.012		44	9.406	71,00
						84.560	

(x) Caiu.

Diferenças: 2 1|2 corpo e 2 corpos — Tempo: 59"3|5 — Vencedor: (1) 22,00 — Dupla: (11) 61,00 — Placês: (1) 14,00 e (2) 27,00 — Movimento do páreo: Cr$ 2.696.210,00.

CLAIR — F. C. 2 anos — R. de Janeiro — Por: Cadir e Icy Mountain — Proprietário: Augusto Batista Pereira — Treinador: Alexandre Corrêa — Criador: Osvaldo Aranha.

2.º Páreo — 1.000 metros — Pista: G. L. — Prêmios: Cr$ 80.000,00 — Cr$ 24.000,00 — Cr$ 16.000,00 e Cr$ 12.000,00

1.º	Clan — J. Portilho	54	45.639	24,00	11	1.589	381,00
2.º	Ètoile — L. Diaz	56	43.909	25,00	12	24.911	24,00
3.º	Clarisse — A. Santos	53	6.874	102,00	13	21.312	28,00
4.º	Quetalone — R. Urbina	54	1.559	713,00	14	960	630,00
5.º	Lindo Sonho — A. Portilho	54	2.028	548,00	22	1.901	355,00
6.º	Xuá — M. Silva	54	36.899	30,00	23	19.645	31,00
7.º	L'Heure Bleue — G. Almeida	54	2.863	388,00	24	921	657,00
					33	4.201	147,00
			139.762		34	1.616	375,00
						76.165	

Não correu: Xaira.

Diferenças: 1 1|2 corpo e 1|2 cabeça — Tempo: 60"4|5 — Vencedor: (3) 24,00 — Dupla: (12) 24,00 — Placês: (3) 14,00 e (1) 14,00 — Movimento do páreo: Cr$ 2.445.510,00.

CLAN — F. C. — 2 anos — R. de Janeiro — Por: Cadir e Ksarica — Proprietário: Rubens Antunes Maciel — Treinador: Levi Ferreira — Criador: Osvaldo Aranha.

3.º Páreo — 1.200 metros — Pista: G. L. — Prêmios: Cr$ 25.000,00 — Cr$ 25.500,00 — Cr$ 17.000,00 e Cr$ 12.750,00

1.º	Zèquinha — L. Rigoni	56	148.633	10,00	12	35.774	25,00
2.º	Tio Paulo — M. Henrique	54	13.458	114,00	13	40.301	22,00
3.º	Platino — M. Silva	54	6.854	223,00	14	25.401	35,00
4.º	Ubaldo — O. Ulloa	54	9.087	168,00	23	3.514	256,00
5.º	Lucky Prince — U. Cunha	54	3.312	462,00	24	1.934	455,00
6.º	Jet — E. Castillo	54	11.092	138,00	33	1.564	576,00
					34	4.094	220,00
			192.436		44	649	1.387,00
						113.231	

Diferenças: 2 corpos e 2 corpos — Tempo: 72"2|5 — Vencedor: (1) 10,00 — Dupla: (13) 22,00 — Placês: (1) 10,00 e (3) 10,00 — Movimento do páreo: Cr$ 3.483.650,00.

ZÈQUINHA — M. A. — 2 anos — Paraná — Por: Dernah e Krotona — Proprietária: Flora Matos — Treinador: Antonio Barbosa — Criador: Luis G. A. Valente.

4.º Páreo — 1.300 metros — Pista: G. L. — Prêmios: Cr$ 55.000,00 — Cr$ 16.500,00 — Cr$ 11.000,00 e Cr$ 8.250,00

1.º	Luarzinho — C. Dias	49	24.271	68,00	11	5.740	170,00
2.º	Hilo-Deoro — M. Silva	53	28.605	58,00	12	15.724	62,00
3.º	Hannon — C. Paranhos	51	15.961	104,00	13	22.663	43,00
4.º	Desert Prince — G. Almeida	52	3.857	431,00	14	15.465	63,00
5.º	Borghese — U. Cunha	54	63.158	26,00	22	5.715	171,00
6.º	High Master — H. Cunha	49	33.937	49,00	23	23.465	42,00
7.º	Hermano — A. Santos	51	39.229	42,00	24	12.020	81,00
					33	2.694	362,00
			209.108		34	19.212	51,00
						122.669	

Não correram: Pactolo, Pekim e Minueto.

Diferenças: 3 corpos e 1 corpo — Tempo: 78"2|5 — Vencedor: (4) 68,00 — Dupla: (22) 171,00 — Placês: (4) 41,00 e (3) 37,00 — Movimento do páreo: Cr$ 3.759.940,00.

LUARZINHO — M. T. — 6 anos — R. G. do Sul — Por: Galeão e Zancy — Proprietário: Jorge Adalla Chama — Treinador: Adair Feijó — Criador: Paulo Martins da Silva.

5.º Páreo — 1.200 metros — Pista: G. L. — Prêmios: Cr$ 85.000,00 — Cr$ 25.500,00 — Cr$ 17.000,00 e Cr$ 12.750,00

1.º	Crown Prince — L. Rigoni	55	84.657	21,00	12	14.006	75,00
2.º	Liberal — A. Santos	50	4.965	361,00	13	35.850	26,00
3.º	Tuyuty — O. Ulloa	55	33.547	53,00	14	12.831	82,00
4.º	Mister Bagé — G. Almeida	55	32.676	55,00	22	968	1.081,00
5.º	Cântico — M. Silva	56	15.000	120,00	23	22.654	44,00
6.º	Ditiful — M. Henrique	55	54.808	33,00	24	10.391	101,00
					34	24.846	42,00
			234.602		44	3.434	365,00
						131.569	

Não correu: Dangeur.

Diferenças: 4 corpos e 1|2 corpo — Tempo: 71"4|5 — Vencedor: (4) 21,00 — Dupla: (23) 44,00 — Placês: (4) 17,00 e (3) 97,00 — Movimento do páreo: Cr$ 3.903.260,00.

CROWN PRINCE — M. C. — 3 anos — S. Paulo — Por: Orsenigo e Crown Jewel — Proprietário: Stud Seabra — Treinador: Pedro Gusso F. — Criador: Roberto e Nelson Seabra.

6.º Páreo — 1.200 metros — Pista: G. L. — Prêmios: Cr$ 85.000,00 — Cr$ 25.500,00 — Cr$ 17.000,00 — Cr$ 12.750,00 e Cr$ 5.0000,00

1.º	Toyama — O. Ulloa	55	56.956	32,00	11	2.849	349,00
2.º	Régia — E. Castillo	55	67.925	27,00	12	26.169	38,00
3.º	Silver Bell — U. Cunha	55	42.685	42,00	13	16.810	59,00
4.º	Guaiúna — A. Santos	54	6.436	281,00	14	20.264	49,00
5.º	Miss Grillo — H. Vasconc.	55	3.842	471,00	22	3.185	313,00
6.º	Vac — J. Marchant	56	14.508	125,00	23	16.742	59,00
7.º	Delicatesse — D. Moreira	55	20.300	62,00	24	20.632	48,00
8.º	Konda — J. Martins	55	1.149	1.574,00	33	5.848	170,00
9.º	Keliana — J. Portilho	55	4.719	383,00	34	10.766	92,00
					44	1.965	507,00
			227.529				
						125.230	

Não correu: Guaba.

Diferenças: 1|2 corpo e 2 corpo — Tempo: 72"3|5 — Vencedor: (3) 32,00 — Dupla: (12) 38,00 — Placês: (3) 13,00 — (1) 16,00 e (8) 14,00 — Movimento do páreo: Cr$ 4.098.710,00.

TOYAMA — F. A. — 3 anos — S. Paulo — Por: Heron e Dakota — Proprietário: Stud L. de Paula Machado — Treinador: Ernani Freitas — Criador: Haras São José e Expeditus.

7.º Páreo — 1.600 metros — Pista: G. L. — Prêmios: Cr$ 300.000,00 — Cr$ 90.000,00 — Cr$ 60.000,00 e Cr$ 30.000,00
G. P. "GERVASIO SEABRA")

1.º	Zum Zum Zum — L. Rigoni	55	126.276	18,00	11	10.056	124,00
2.º	Nando — M. Silva	55	25.296	90,00	12	11.822	106,00
3.º	Jalerino — J. Portilho	58	4.280	531,00	13	32.328	38,00
4.º	Viltigeur — M. Henrique	55	11.542	197,00	14	58.718	21,00
5.º	Ubi — J. Marchant	58	25.895	88,00	23	3.196	332,00
6.º	Tirafogo — L. Diaz	58	63.539	36,00	24	3.212	331,00
7.º	Odeon — E. Castillo	58	19.710	115,00	33	7.434	168,00
8.º	Pinheiro — A. Cardoso	58	2.672	851,00	34	10.432	64,00
9.º	Turqueza — O. Ulloa	53	3.705	614,00	44	11.224	111,00
10.º	Ile de France — J. Silva	58	1.772	1.283,00			
11.º	Ilex — A. Portilho	58	1.512	1.504,00		157.412	
			285.999				

Não correram: Red Cap, Bucarest e Ensueño.

Diferenças: 1 1|2 corpo e 2 corpos — Tempo: 95"1|5 — Vencedor: (1) 18,00 — Dupla: (14) 21,00 — Placês: (1) 12,00 — (11) 20,00 e (2) 38,00 — Movimento do páreo: Cr$ 5.019.120,00.

ZUM ZUM ZUM — M. C. — 3 anos — Paraná — Por: Dernah e Tunes — Proprietária: Flora Matos — Treinador: Antonio Barbosa — Criador: Luis G. A. Valente.

8.º Páreo — 1.300 metros — Pista: G. L. — Prêmios: Cr$ 80.000,00 — 24.000,00 — Cr$ 16.000,00 — Cr$ 12.000,00 e Cr$ 5.000,00

1.º	Voraz — J. Tinoco	55	26.641	71,0	11	10.664	101,00
2.º	Moby Dick — P. Labre	55	30.159	62,00	12	17.944	60,00
3.º	Continental — U. Cunha	55	42.150	45,00	13	30.940	5,00
4.º	Japok — J. Ramos	55	4.022	368,00	14	9.748	111,00
5.º	Vaivem — J. Marchant	55	22.749	83,00	22	5.821	185,00
6.º	Janjak — M. Henrique	55	10.969	171,00	23	24.640	44,00
7.º	Val — E. Castillo	55	10.969	—	24	6.194	174,00
8.º	Tiger — G. Almeida	55	12.625	149,00	33	13.574	80,00
9.º	Jacyrnos — J. Portilho	55	17.311	109,00	34	15.329	70,00
10.º	Gerente — F. Duarte	55	6.673	282,00	44	859	1.258,00
11.º	Caiboaté — A. Santos	54	6.673	—			
12.º	Karbon — D. Moreira	55	63.132	30,00		135.904	
			236.537				

Nço correram: Noddy, Macon, British Flier, Teiró, Lamiré, Cosmico, Ciúme e Lord Affonso.

Diferenças: 1|2 corpo e 1 corpo — Tempo: 80"1|5 — Vencedor: (14) 71,00 — Dupla: (24) 174,00 — Placês: (14) 26,00 — (5) 23,00 e (1) 16,00 — Movimento do páreo: Cr$ 4.172.710,00.

VORAZ — M. C. — 3anos — R. G. do Sul — Por: Skylinghter e Petrópolis — Proprietário: Stud Eme — Treinador: Lauri Leit — Criador: A. P. Peixoto de Castro.

9.º Páreo — 1.400 metros — Pista: A. L. — Prêmios: Cr$ 70.000,00 — Cr$ 21.000,00 — Cr$ 14.000,00 e Cr$ 10.500,00 — (AMADORES)

1.º	Sagu — C. Padilha	73	21.719	29,00	12	5.956	[illegible]
2.º	Pekim — E. Mallmann	69	16.587	38,00	13	15.813	[illegible]
3.º	Capurro — L. M. Pereira	69	6.332	101,00	14	8.945	[illegible]
4.º	Hannon — A. Orciouolli	69	3.760	170,00	22	1.562	[illegible]
5.º	Pitu — R. Gomes	61	3.807	168,00	23	6.026	73,00
6.º	Bali — H. C. Neto	54	22.064	29,00	24	4.306	109,00
7.º	Ivonne de Carlo — J. M. Ara.	62	6.053	105,00	33	2.892	152,00
					34	11.050	45,00
			80.332		44	2.290	203,00
						56.781	

Diferenças: pescoço e 3 corpos — Tempo: 91" — Vencedor: (1) 29,00 — Dupla: (14) 52,00 — Placês: (1) 17,00 e (6) 21,00 — Movimento do páreo: Cr$ 1.490.130,00.

SAGU — M. A. — 6 anos — Rio Grande do Sul — Por: Rincon e Gambeta — Proprietário: Stud Valdir Alves — Treinador: Paulo Morgado — Criador: Pedro Rotta.

MOVIMENTO DE APOSTAS	Cr$ 31.069.240,00
CONCURSOS	Cr$ 939.740,00
TOTAL	Cr$ 32.008.980,00

Bola da Copa entra em ação

POÇOS DE CALDAS, (De José Cordeiro, especial para o DC) — A reunião da Comissão Técnica (que elaborou o programa a ser cumprido nesta cidade) decidiu que serão feitos dois coletivos antes da delegação rumar para Araxá, ambos com a bola dinamarquesa já em ação.

O primeiro será de caráter leve, na tarde de sexta-feira (às 15 horas e 30 minutos) no campo da Associação Atlética Caldense, e o segundo (domingo à tarde) no mesmo local, com duração normal de noventa minutos.

TREINO ESPECIAL PARA OS GOLEIROS

O treinamento com bola será iniciado esta manhã. Os quatro goleiros, Gilmar, Castilho, Carlos Alberto e Ernani serão submetidos a treinamento especial. Conforme já informamos em outro local e agora ratificamos, todos êsses exercícios serão feitos com as já famosas bolas dinamarquesas.

MOVIMENTOS DE CAMPO

Amanhã, depois do ensaio de ginástica, o técnico Vicente Feola armará duas equipes com os jogadores fora de suas posições. O exercício terá caráter recreativo e só será permitido um toque na bola, isto é, quando um jogador tocar o couro só poderá voltar a fazê-lo depois do toque de um outro companheiro ou adversário. Não haverá necessidade de contar "goals" e a modalidade objetiva aligeirar o ritmo nas passagens de bola e o descortínio imediato para o passe.

SEGUNDA-FEIRA EM ARAXÁ

Está confirmado o embarque de tôda a delegação para Araxá, na próxima segunda-feira. Nesse mesmo dia, será iniciado o segundo período de concentração do escrete, com a instalação oficial.

Conselho Técnico vai retornar ao "front"

CAMARADAGEM EM POÇOS

Uma das grandes caracteristicas da concentração é a camaradagem reinante. Todos se entendem e deixam-se fotografar em grupos joviais. Eis Zózimo, Oreco, Djalma, Canhoteiro e o novato Altair

Invocam a Lei os conselheiros

O Conselho Técnico de Futebol (em reunião levada a efeito, ontem, na CBD) fêz reviver o artigo 15 do "Plano Paulo Machado de Carvalho" ao solicitar da presidência daquela entidade fôssem os treinamentos do selecionado brasileiro assistidos por um elemento daquele Conselho.

A proposição foi feita pelo conselheiro Alfredo Curvelo que, após ligeiras considerações, encaminhou-a ao conselheiro-presidente, sr. Ivan de Freitas. Êste, por sua vez aproveitou a presença do coronel Antônio Pereira Lira, Diretor dos Esportes Terrestres para fazer dêle conhecedor da reivindicação em pauta.

PRESIDENTE APROVOU

Após ouvir a pretensão do órgão técnico, o coronel Lira pediu licença para comunicar-se com o presidente João Havelange ao qual deu ciência do fato, voltando, poucos minutos depois, com a autorização presidencial.

REDAÇÃO DO ARTIGO

O artigo 15 do "Plano Paulo Machado de Carvalho", que de um momento para outro tornou-se letra viva, tem a seguinte redação: "*Incumbirá ao CTF: Acompanhar, em conjunto ou através de elemento de sua indicação, o desenvolvimento das tarefas atribuidas aos órgãos de assistência e colaboração ao selecionado, a fim de evitar confusões ou desentendimento a tudo quanto tiver sido estabelecido no plano*".

VINHAIS INDICADO

Em seguida passou-se à indicação do membro que seria incumbido de assistir os treinamentos do selecionado nacional, na qualidade de representante do CTF, tendo a escolha recaído no conselheiro Luís Vinhaes. Momentos após, o nome escolhido foi homologado pelo presidente João Havelange.

PEPE E TRIGO SEGUEM

O atacante Pepe, já refeito dos efeitos da operação dentária a que foi submetido seguirá, hoje, rumo à concentração de Poços de Caldas. O embarque está previsto para às 13 horas, devendo Pepe ser acompanhado pelo dr. Mário Trigo Loureiro.

QUARTA-FEIRA A VEZ DE ORECO

O médio Oreco, segundo declarações do dr. Mário Trigo Loureiro, deverá ser também submetido a uma intervenção buco-dentária, na próxima quarta-feira, em Poços de Caldas.

O ESCRETE EM REVISTA (I)

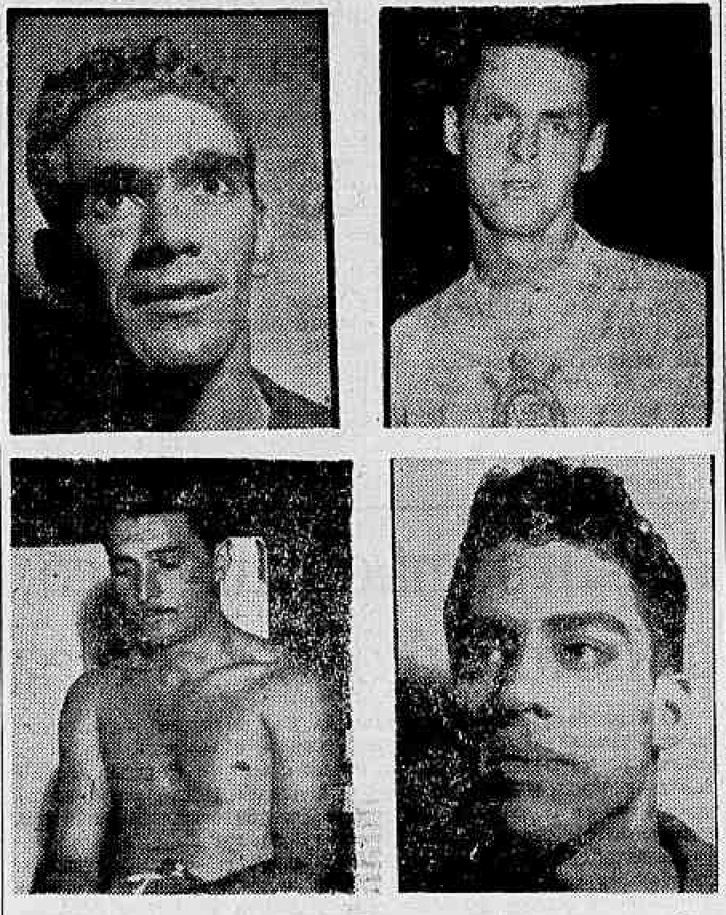

Vamos admitir o absurdo de uma dispensa imediata, sem que a Comissão Técnica pudesse justificar suas preferências. Quem sobraria entre êstes quatro? Naturalmente o leitor tem a sua opinião. Mas é uma opinião formada sôbre elementos que pertencem ao passado. Castilho vem de 50, quando foi suplente de Barbosa. Estêve sempre, desde então, entre os maiores especialistas do Brasil. Falta-lhe metade de um dedo mas sobra-lhe experiência. Suas últimas atuações são boas. Gilmar também é um goleiro consagrado. Teve uma fase negra, depois daquela excursão ao Velho Mundo, que coincidiu com o naufrágio do time corintiano. Recuperou-se e fêz prodígios no Rio-São Paulo. Hernani foi revelar-se no Bangu. No Vasco, Barbosa nunca deixou. Mereceu logo os mais rasgados louvores e foi conduzido ao escrete, está em forma magnífica. Carlos Alberto, o mais jovem dos quatro, foi o "santo" da equipe da Portuguêsa de Desportos, no Rio-São Paulo. Sua pior atuação foi contra o Vasco, no último jôgo, quando os atacantes vascaínos viraram demônios no Pacaembu. Honestamente, é uma parada muito dura e só confrontos do treinamento poderão decidir. A sorte grande só pode sair para dois dêles, por isso vai haver luta

SESI quer escrete no Pacaembu

POÇOS DE CALDAS, (De José Cordeiro, especial para o DC) — A Comissão Técnica recebeu um convite do SESI para que a seleção realize uma exibição no Pacaembu.

Também o Ministério do Trabalho está interessado em efetivar um treino exibição, com portões abertos, no dia primeiro de maio no Estádio do Maracanã.

300 MIL CRUZEIROS

O SESI ofereceu pela exibição do Pacaembu, entre os escretes "A" e "B" a importância de 300 mil cruzeiros. E a exibição do Maracanã, sob o patrocínio do Ministério do Trabalho, seria uma homenagem ao trabalhador.

Até agora a Comissão Técnica da seleção brasileira não deu qualquer resposta a êsses convites.

Não haverá 'cortes' agora (C. Técnica)

POÇOS DE CALDAS (De José Cordeiro, especial para o DC) — Sòmente depois dos jogos com os paraguaios e os búlgaros serão feitos os "cortes" no plantel do escrete, reduzindo-o a vinte e dois homens.

Foi uma resolução acertada da Comissão Técnica que, racionalmente, não poderia cortar as esperanças de jogadores convocados por meio de manifestações de ordem pessoal, sem base nos fatos e em comparação honesta.

TUDO MARCHA BEM

Felizmente podemos dizer depois dessa decisão secreta da Comissão Técnica, que tudo marcha bem. Foram boas, de um modo geral, as requisições e foi magnífico o exame médico. De forma que os responsáveis diretos pela seleção, para continuar êsse trabalho racionado, não podiam, evidentemente, curvar-se a injunções apressando juízos, sem fortes elementos de convicção. Nós que criticamos o erro, do, estamos sempre prontos, também, para aplaudir o certo. Agiu bem a Comissão Técnica.

A 19 OU 20 DE MAIO

Antes da reunião secreta da Comissão Técnica havia, aqui, uma indisfarçável expectativa. Todos sentiam a importância da deliberação a ser tomada e os jornalistas ficaram aguardando a saída dos componentes da Direção para liquidar tôdas as dúvidas. E ficou patente, também, que aquela atitude mereceu aplausos gerais. Seria uma leviandade dispensar jogadores sem ao menos lhes oferecer uma oportunidade de lutar por um pôsto no time, principalmente correndo o perigo de ter de reconvocá-los mais tarde, já abalados moralmente por aquela primeira desilusão. Portanto, ficou decidido em definitivo que a Comissão Técnica vai ajeitar-se com os homens que estão em Poços de Caldas. De entre êles sairão os vinte e dois para a Suécia, exatamente no dia vinte de maio. Não haverá, portanto, ulteriores convocações.

ESTUDOS PRELIMINARES

Além de tomar essa decisão, o sr. Paulo de Carvalho incumbiu Carlos Nascimento e José de Almeida, que regressaram ao Rio, de estudar o assunto com o presidente João Havelange, visando, principalmente, o aspecto financeiro.

Está de pé, portanto, a ida de dois observadores que seriam João Saldanha e Fleitas Solich, além do professor João Carvalhais, que deverá acompanhar a delegação.

DERROTA AMARGA

Eis um flagrante do jôgo que marcou uma derrota amarga do Flamengo, frente ao Bangu, na tarde de domingo. Sem os seus quatro endiabrados garotos do ataque, Solich não pode manter o equilíbrio da equipe. Rompeu-se a estrutura e o quadro inteiro naufragou, escapando por um triz de um marcador humilhante

Dia D para Orlando e Garrincha

Orlando e Garrincha serão operados hoje, às cinco horas, na Policlínica Copacabana.

Os dois jovens "scratchmen" estão internados desde as primeiras horas da noite de ontem.

DOIS DIAS DE RECUPERAÇÃO

Os dois populares atletas serão operados das amígdalas, de acôrdo com o veredicto da Junta Médica, que examinou o plantel selecionado.

Sabe-se ainda que a recuperação em intervenções da espécie é muito rápida, podendo os operados voltar à normalidade em dois dias.

Por tudo isso, a CBD já providenciou passagens para êles, rumo a Poços de Caldas, devendo o embarque verificar-se, 6a.-feira, no Aeroporto Santos Dumont.

Craques "viram" rivais

POÇOS DE CALDAS, (De José Cordeiro, especial para o DC) — Foi inaugurado com grande sucesso o Cine Panair, com a exibição de filmes de jogos entre seleções e clubes europeus.

Todos os membros da comissão técnica, jogadores e jornalistas assistiram à sessão. E não resta dúvida que a iniciativa agradou a todos os presentes, sem distinção.

FEOLA EM AÇÃO

O técnico Vicente Feola iniciou seu trabalho de doutrina, fazendo uma segura análise sôbre o estilo europeu. Visou, principalmente, o uso do tranco, o bloqueio das defesas e os passes rápidos em direção ao arco.

Duas horas durou a exibição das películas (que mostravam os jogos Brasil x Itália; Manchester United x Real Madrid; Po-

(Conclui na 11 página)

Jogadores revelam-se normais (psicoteste)

POÇOS DE CALDAS, (De José Cordeiro, especial para o DC) — Prosseguem normalmente os exames psicotécnicos a cargo do professor João Carvalhais, que vem trazer uma nova colaboração ao futebol brasileiro, transformando-o em objeto da psicologia aplicada.

"As reações observadas até agora, afirmou o professor, são perfeitamente normais, comuns a quase tôdas as pessoas que se submetem a provas desta especie, e é êsse um motivo de grande satisfação para nós. Espero que o rumo não se modifique".

O NORMAL E O ANORMAL

Perguntamos ao professor João Carvalhais até onde se poderia compreender o sentido do têrmo anormal. Êle explicou:

— Quando digo anormal é no sentido de respostas que fogem ou se desviam do quadro habitual. São anormais porque não são frequentes. Não quero, nem posso, empregar êsse têrmo em tôda a sua amplitude patológica.

O maior jubilo do professor paulista deriva da receptividade que seus testes têm encontrado entre os jogadores.

— "Êles revelaram e continuam revelando uma vontade muito sincera de aperfeiçoamento. Já sabem, naturalmente, que só é possível corrigir um erro conhecido. E fazem tudo para ajudar no trabalho de pesquisa, principalmente respondendo com sinceridade. Estou muito satisfeito".

AS GRANDES SÉRIES ESPORTIVAS DO DC

A onipotência da FIFA

O relatório do ministro João Lira Filho documenta torrencialmente a posição de inferioridade em que se viu o futebol brasileiro. De inferioridade e de velhacaria até. Aquela passagem de compra dos ingressos parece anedota. A Confederação Brasileira de Desportos encomendou à Comissão Organizadora determinado número de ingressos para revendê-los a brasileiros. Pois bem. A Comissão satisfez o pedido mas exigindo um ágio de dois francos se, ao invés de ir às bilheterias, adquirisse o bilhete por intermédio da delegação. A Chefia da Delegação protestou. A Comissão Organizadora fincou pé. O ministro João Lira Filho denunciou a sua incompetência para alterar preços públicos, à revelia do adquirente e com infração às regras comuns dos contratos de compra e venda.

Êsses fatos, testemunhados por todos os brasileiros que estiveram na Suíça, revelam os expedientes de que lançam mão os europeus em suas relações com o futebol sul-americano, até em cambistas se transformam.

Como os ingressos tivessem sido devolvidos, acompanhados da nota de protesto, a Comissão Organizadora acabou cedendo, dando o dito por não dito.

A EXPERIÊNCIA DO PASSADO

Já se transformou em lugar comum, depois de uma derrota, afirmar que aprendemos mais uma lição. É apenas um jôgo de palavras. A história do futebol brasileiro mostra como desprezamos a experiência do passado. Que dirigente se teria preocupado em estudar os relatórios de jornadas pretéritas? Qual dêles teria examinado os acontecimentos mais recentes do último mundial? Quem se debruçou sôbre o depoimento do ministro João Lira Filho, que chefiou a Embaixada? E o ministro era e é uma autoridade em assuntos desportivos. Havia escrito "A Função Social do Desporto", "Raça, Educação e Desporto", "A Proteção do Estado no Desporto", "A Mulher e o Desporto", "Explicação do Desporto no Brasil", "Desporto e Educação Social" e "Introdução ao Direito Desportivo". Pois bem, recordando as conclusões de seu exaustivo relatório, que se aplicam às relações do futebol brasileiro no plano internacional, acreditamos fazer obra preventiva. O conhecimento moderno é a resultante da estratificação de conhecimentos parciais do passado. Por isso não podemos voltar à Europa como provincianos ingênuos. A grande experiência de 54 deve ser avivada em tôdas as memórias.

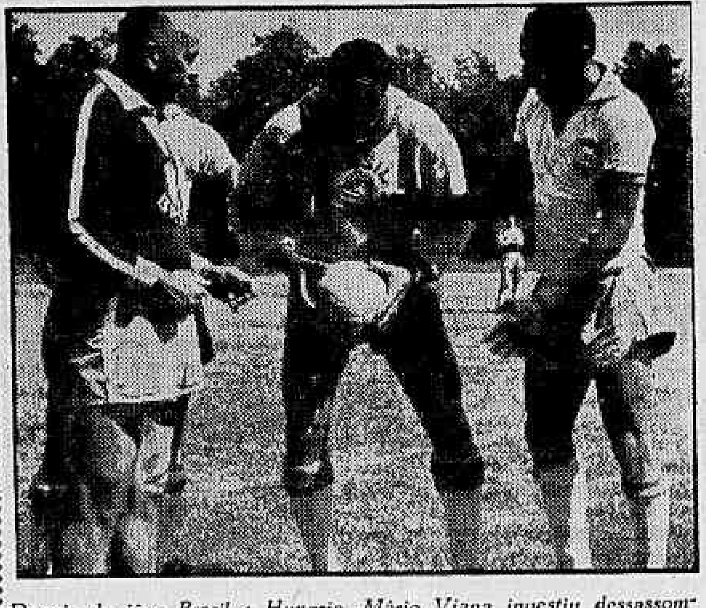

Depois do jôgo Brasil e Hungria, Mário Viana investiu dessassombradamente contra os erros de Mr. Ellis, mostrando onde e como o Brasil foi prejudicado. Êsse fato feriu os senhores da FIFA que, quatro anos depois, tomam represálias. — Na foto, já na Suíça, Eli examina uma bola sob as vistas de Índio e do popular árbitro

"CRITÉRIO NOCIVO E AGRESSIVO"

Uma página do relatório do ministro Lira Filho ajusta-se como luva ao desenvolvimento destas considerações. Diz êle: "Não sei se a entidade teria impugnado, aliando-se às suas congêneres igualmente subestimadas, o critério imposto pela FIFA à organização do último Campeonato do Mundo. Todos sabemos, porém, que tal critério foi nocivo e agressivo aos interêsses do futebol brasileiro e panamericano. Dispenso-me de mais amplas variações, bastando-me fixar a evidente parcialidade predominante na constituição da Comissão incumbida da escolha dos árbitros, realizada ao alvedrio dos concorrentes. Muitas das entidades que a FIFA selecionou, como detentoras do melhor futebol, conforme o critério a que deu preferência, beneficiaram-se com a seleção, em detrimento, de outras, sem dúvida mais categorizadas para o torneio e que não foram admitidas. Influências operantes do futebol europeu, dentro da Federação Internacional, estão desmerecendo a expressão do movimento do referido desporto, no seio dos outros continentes; sobretudo dos continentes americanos".

E, mais adiante, entre definitivo e amargurado, acrescenta: "A verdade é que estávamos derrotados, "a priori", pela FIFA e pela organização a que se condicionou o Campeonato do Mundo".

OS ASSUNTOS INTERNACIONAIS

Para o ministro João Lira Filho, o desporto do Brasil ainda não definiu as bases de suas tradições internacionais. Suas alianças são sempre eventuais. Eis porque a delegação brasileira (diz êle) estêve na Suíça como estranha ao Desporto. A míngua de afinidades com os representantes do futebol suíço recebeu tratamento apenas secundário. Foi João Lira Filho que sugeriu a inserção do Comitê de Assuntos Internacionais no estatuto da CBD. E entende que, por meio dela, o desporto brasileiro não deve afrouxar as linhas do seu prestígio internacional. Como? Organizando "arquivos implacáveis" de coleta e análise a respeito do que se escreve e diz, no mundo, à cêrca do futebol brasileiro. Não podemos continuar — pensa o ministro — vivendo apenas de tradições orais, no plano internacional. Sem assentamentos de tradições e confrontos. Sem cadastros de informações autenticadas pela Comissão de Assuntos Internacionais.

A COMPRA DOS INGRESSOS

O Brasil não teve um árbitro indicado para o Mundial da Suécia. Entendem alguns que a medida está impregnada de idéias de represália. Aquele depoimento de Mário Viana sôbre a arbitragem de mr. Ellis foi considerado como um insulto aos juízes inglêses e à FIFA. Se assim fôsse teriamos que a "summa potestas" do futebol mundial continua praticando a vingança em pleno Século XX, quando essa modalidade de castigo ficou perdida para trás das brumas da Idade Média. De uma maneira ou de outra, parece-nos útil trazer à frente uma série de fatos. Os homens da CBD precisam meditar sôbre êles para resguardar os interêsses do futebol brasileiro.

O JULGAMENTO DAS INFRAÇÕES

Mas a maior farsa do campeonato residiu, talvez, no capítulo do julgamento das infrações disciplinares do encontro Brasil e Hungria. A letra do regulamento anunciava antecipadamente a punição dos jogadores denunciados por Mr. Ellis. Mas entre êle estava J. Boszik, o deputado que agrediu Nilton Santos. Êle era, como todos sabem, uma das molas mestras da equipe e a Hungria jogaria a seguir com o Uruguai. Logo, a Comissão Organizadora tinha que dar um jeito e o fêz de forma melancólica.

OS EXPEDIENTES

A princípio tentou a transferência do julgamento. Os uruguaios — que não são tolos — protestaram. Não disputariam a partida sem prévio julgamento da súmula da partida Brasil e Hungria. Isto porque a sua aprovação dependia da apreciação da súmula. Fechada essa porta, a Comissão de Organização decidiu, em sua soberania: transferir para as associações (brasileira e húngara) a competência de punir seus jogadores. Os húngaros não iriam antecipar a punição de um homem considerado indispensável ao funcionamento da máquina magiar. E enfrentaram o Uruguai de Boszik e tudo. É curioso que a Comissão de Organização iniciou o seu "veredictum" decidindo "adresser un blâme aux deux équipes pour conduite antisportive". Isto é, censurava a conduta anti-esportiva mas não punia em atenção aos interêsses mais altos do futebol europeu.

Não resta dúvida que se essas manobras maquiavélicas não são suficientes para vencer um Campeonato, podem concorrer para decidir quando os pratos da balança denunciam um equilíbrio real. Vamos cuidar-nos contra os expedientes que têm ajudado os europeus a conservar a hegemonia do futebol mundial. A FIFA já deu a primeira prova da sua parcialidade excluindo os juizes brasileiros, sem prévia satisfação e sem posterior justificativa.

CAMP. DE NATAÇÃO

Vasco x Fluminense em luta pelo título

Com um programa de 10 provas nesta parte, abre-se esta noite o Campeonato Carioca de Natação, certame que está sendo apontado como o mais empolgante de todos campeonatos cariocas, já que além do lado técnico, cresce de interêsse pela luta que será travada entre Vasco e Fluminense pela conquista do título.

Também estão sendo aguardados vários recordes, dado o ótimo estado técnico dos competidores, mormente quando o certame terá como local a piscina olímpica do Guanabara (no Mourisco), de água salgada, sabendo-se que se trata de uma piscina ligeira, ótima para quebra de recordes.

VASCO x FLUMINENSE

Vai o Vasco da Gama na luta com o Fluminense tentar cortar a trajetória tricolor na aquática da cidade, já que o grêmio de Alvaro Chaves prepara-se para conquistar o título máximo da aquática carioca pela 18.ª vez consecutiva.

E nesse confronto, lamentam, apenas, os vascaínos, que não possam lançar n'água alguns nadadores que estão cumprindo estágio de transferência, pois de outra forma, teriam assegurado com comodidade a conquista do título.

E apontam (ainda os cruzmaltinos) que o Fluminense para manter sua hegemonia terá que lançar mão de todos os seus nadadores, utilizando até mesmo alguns nadadores que já tinham abandonado a natação, como é o

(Conclui na 11 página)

'Corujas' não irão à Europa

Está definitivamente resolvido que a CBD não enviará observadores à Europa, em virtude dos

(Conclui na 11ª página)

II jogos da F. A. E.

Amanhã, dia 16, terá lugar a reunião semanal do Conselho de Representantes da FAE. Nesta reunião serão dadas a conhecer as chaves dos torneios dos II Jogos Metropolitanos, bem como o calendário das diversas modalidades de esportes. Mais uma vez a FAE lembra as filiadas de que o dia 16 encerrará o prazo das inscrições para os II Jogos, que terão início no dia 11 de maio com o campeonato de basquete da Universidade Rural. Êste campeonato não terá o caráter de Torneio Início, como aconteceu no ano passado, mas valerá como parte da disputa dos II Jogos.

(Conclui na 11ª página)

JORNALISTAS CARIOCAS VENCEM PAULISTAS

POÇOS DE CALDAS, 14 (De José Henrique Cordeiro, enviado especial do DC) — Jornalistas cariocas com Murilo Neri no gol, brilhando intensamente, venceram em "match" de futebol aos paulistas, por 4x2, gols de Arnaldo, Mário e Zezé Cordeiro (2). Sábado, os bandeirantes reforçados de Aimoré, Leonidas e outros "cobras" esperam desforrar-se.

Esportes à minuta

Remo

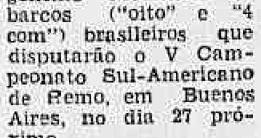

- Seguiram ontem (11 horas) pelo navio argentino "Corrientes" os barcos ("oito" e "4 com") brasileiros que disputarão o V Campeonato Sul-Americano de Remo, em Buenos Aires, no dia 27 próximo.
- Sábado, pela manhã, seguirão os remadores (vôo 279 da Panair), devendo chegar às 15 horas, em Buenos Aires, já que o avião pousará também em Pôrto Alegre (para o embarque dos remadores gauchos)
- Será depois de amanhã, às 18 horas, a Assembléia Geral Extraordinária da Federação do Remo para eleger o novo presidente da entidade já que renunciou ao cargo o sr. João Maria Medrado Dias.
- Deverá ser eleito para o cargo o atual vice-presidente Gastão Muniz Figueiredo.
- Domingo, o "oito" brasileiro treinou e fez apenas um bom percurso de 500 metros (1'25"). O vento não deixou chegar aos 2.000 metros.

Polo aquático

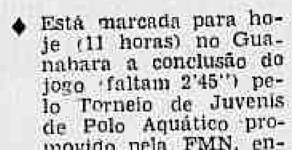

- Está marcada para hoje (11 horas) no Guanabara a conclusão do jogo (faltam 2'45") pelo Torneio de Juvenis de Polo Aquático promovido pela FMN, entre Bangu x Fluminense jôgo êsse suspenso na manhã de domingo, na piscina do Bangu por falta de garantias ao árbitro, e cujo resultado era de 4x4.

Saltos

- Apenas pela diferença de 3 pontos, sôbre o Vasco, o Fluminense sagrou-se (domingo) mais uma vez campeão carioca de saltos ornamentais (61 pontos contra 58).

Atletismo

- Parte hoje para Montevidéu mais uma turma da Delegação Brasileira de Atletismo. Na capital uruguaia, os atletas patrícios lutarão pelo tri-campeonato.

Basquete

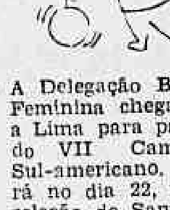

- A Delegação Brasileira Feminina chegará hoje a Lima para participar do VII Campeonato Sul-americano. Estreará no dia 22, frente a seleção de Santiago do Chile.
- A FMB está agindo decisivamente no sentido de garantir o êxito do próximo Campeonato Carioca. De saída não concordará com o pedido do Vasco (que solicitou o adiamento do início do certame da 1a. divisão).

Anteontem no Recreio houve dois homicídios

Na Estrada do Recreio dos Bandeirantes, domingo, dois lavradores foram assassinados — em diferentes pontos (quilômetros 21 e 24) e em circunstâncias diversas — estando as investigações em ambos os casos entregues ao Serviço de Investigações Criminais do 26.º Distrito Policial, e os homicidas também lavradores foragidos.

No quilômetro 21, por causa de uma discussão durante uma "pelada" no campo de futebol lá existente, o lavrador José Olímpio Neto foi assassinado por João Albano, o "Paraíba"; no quilômetro 24, quase no mesmo instante, Norival Nunes de Oliveira ("Vavá") matou o tio, Orestes Lopes da Silva, por motivo passional.

"FUI FERRADO"

Cêrca das 17 horas, regressando do campo de futebol (Campo da Canela) onde haviam jogado a "pelada" e discutido, José Olímpio, "Paraíba" e Quirino José da Silva, apesar do incidente de minutos antes, foram beber na tendinha do Gouvéia.

Lá, a discussão prosseguiu, enquanto Quirino se afasta-se por instantes, para ir ao banheiro. A certa altura, "Paraíba" investiu contra José Olímpio e feriu-o no abdome com uma faca "peixeira". Depois, fugiu.

Quando Quirino voltou José lhe disse: "fui ferrado pelo "Paraíba". E morreu.

SOBRINHO X TIO

No quilômetro 24, ocorreu, um crime passional. O pivô foi Natalina Raimunda de Assis, amante de Norival Nunes de Oliveira ("Vavá"). Êste, por causa dela, matou o tio Orestes Lopes da Silva.

EM BUSCA DE NATALINA

Embora fôsse domingo, Norival (morador no Caminho do Sacarrão) foi visitar suas plantações que ficam perto das do seu tio.

Orestes (vive com Maria da Conceição) sabendo que Natalina estava sòzinha foi procurá-la.

EM FLAGRANTE

"Vavá" voltou cêdo para casa e encontrou o tio, completamente despido, ao lado de sua mulher.

Atracou-se com êle e fê-lo perder os sentidos. Depois, pegou um velho rifle e deu-lhe um tiro no pescoço, matando-o.

EM FAMÍLIA

Após o crime, "Vavá" fugiu. Natalina correu para a casa do patrão dêle — Manoel José Muniz — e Maria da Conceição foi para a casa de seu genro, José de Azevedo.

Denegado "habeas" dos Tucci: recurso ao STF

A 2.ª Câmara Criminal do Tribunal de Justiça negou, ontem, por unanimidade, o pedido de habeas-corpus impetrado pelos Tucci (pai e filho), proprietário da Santina Capri.

A defesa recorrerá ao Supremo Tribunal Federal, alegando que o desembargador Machado Monteiro deu seu parecer sôbre o pedido apresentado pelos ex-advogados dos Tucci, sem examinar as razões expostas no último pedido de habeas-corpus.

VIÚVA DEPÕE

Marcado para as 9 horas, somente hora e média depois começou o depoimento da sra. Zoraide Marcos Pessoa, viúva do comerciante João Pessoa Albuquerque, assassinado no domingo de Carnaval, na Cantina Capri.

Declarou a viúva que, no dia 16 de fevereiro ficou esperando João Pessoa até tarde da noite, pois iam juntos ao baile do Hotel Glória. Como êle demorasse ,saiu em companhia de alguns vizinhos.

BILHETE DA CUNHADA

Na volta encontrou em casa um bilhete de sua cunhada pedindo-lhe que telefonasse com urgência. Soube, assim, da morte de João Pessoa.

Na manhã do dia 17, Sílvio contou-lhe que seu marido fôra assassinado pelos proprietários da Cantina Capri porque tentara impedir a sua expulsão do restaurante, depois de uma discussão a respeito de mesas.

Soube, ainda através de Sílvio, que seu marido morreu quando deu entrada no Hospital Miguel Couto e que o sr. Mário Zibelli, um dos agressores, fôra prêso.

DESQUITADA

O advogado Benjamin de Moraes perguntou a Zoraide Albuquerque como explicava as contradições entre seu depoimento prestado ao juiz Haroldo Pôrto Carrero, afirmando que seu marido era um homem bondoso e ótimo pai de família, e suas declarações na ação litigiosa de desquite contra João Pessoa.

A sra. Zoraide respondeu que suas alegações no processo de desquite eram falsas e que as fizera com o objetivo de assegurar o direito de educar suas filhas.

ACUSAÇÃO A DELEGADO

Explicando as acusações que fizera contra o delegado Pastor (receber Cr$ 250 mil para proteger os acusados), a sra. Zoraide disse que fôra influenciada por noticiário de um jornal e por revolta contra a atitude de deboche do delegado, que a recebeu, em mangas de camisa, abanando-se com o laudo cadavérico de João Pessoa.

As outras testemunhas deverão depor no próximo dia 24, a pedido da defesa.

JOSÉ (VENDEU A MULHER) VAI A JÚRI SÁBADO

O comerciante José Alceu Corrêa, que em princípios de 1957 tentou matar a tiros, na Rua Francisco Sá, em Copacabana, o bancário Hordônio de Almeida, a quem vendera a mulher por Cr$ 2 milhões, será julgado no próximo sábado, no 2º Tribunal do Juri.

O pequeno drama, que coroou com um atentado sem consequências uma história picante de "ménage à trois", foi provocado pelo fato de o bancário se ter negado a fornecer novas importâncias ao marido credor, que ainda se julgava com direito a ter ciúmes.

OS ADVOGADOS

O marido vendedor da bela espôsa, sra. Vanice Foresti de Brito, será defendido, perante os jurados do 2º Tribunal do Juri, pelos advogados Alfredo Tranjan e Augusto Thompson, e acusado pelos srs. Evandro Lins e pelo promotor Everardo Moreira Lima.

MESAS FÓRMICA Cr$ 1.600

Pés tubulares — Variadas côres

Fabricamos todos os móveis em fórmica: Salas de Jantar, escrivaninhas, bufês, mesas de centro e de TV, etc.

SOBRADO DOS PREÇOS DE ATACADO

Rua Hadock Lôbo, 73 — Sobrado

Tel.: 28-9467

(favor subir a escada)

TERRENOS EM NITERÓI

Vendemos em prestações mensais desde Cr$ 250,00 sem juros, magníficos lotes situados a 20 minutos da estação das Barcas, de 10 x 30 metros, já demarcados, em ruas abertas e prontos para receber construções. Posse imediata. Bairro servido por várias linhas de ônibus, com todo o comércio, cinema, escolas, churrascarias, etc., junto à estrada asfaltada Amaral Peixoto. Procure-nos HOJE MESMO para combinar sua visita aos terrenos, sem despesa ou compromisso. AV. RIO BRANCO, 14 — 11.º andar. Tels.: 43-8578 e 43-9486.

Horários de Cargas

RIO-NITERÓI				NITERÓI-RIO			
1,00	8,40	13,20	18,00	2.00	8,20	13,00	17,40
3.00	9,20	14,00	18,40	4,00	9,00	13,40	18,20
5,20	10,00	14,40	19,20	5,00	9.40	14,20	19,00
6,00	10,40	15,20	20,00	5.40	10,20	15.00	19,40
6,40	11,20	16,00	20,40	6,20	11,00	15.40	20,30
7,20	12,00	16,40	21,20	7,00	11.40	16.20	22,00
8,00	12,40	17,20	23,00	7,40	12,20	17,00	24,00

FROTA CARIOCA S/A. e companhias associadas

Rio de Janeiro:
Praça 15 de Novembro, 21
1.º andar
Tels.: 42-2341, 42-5230 e 22-1102

Niterói:
Rua São João, 34
Tels.: 6756 e 6819

BRASILIA

NÃO DEIXARAM PISTA

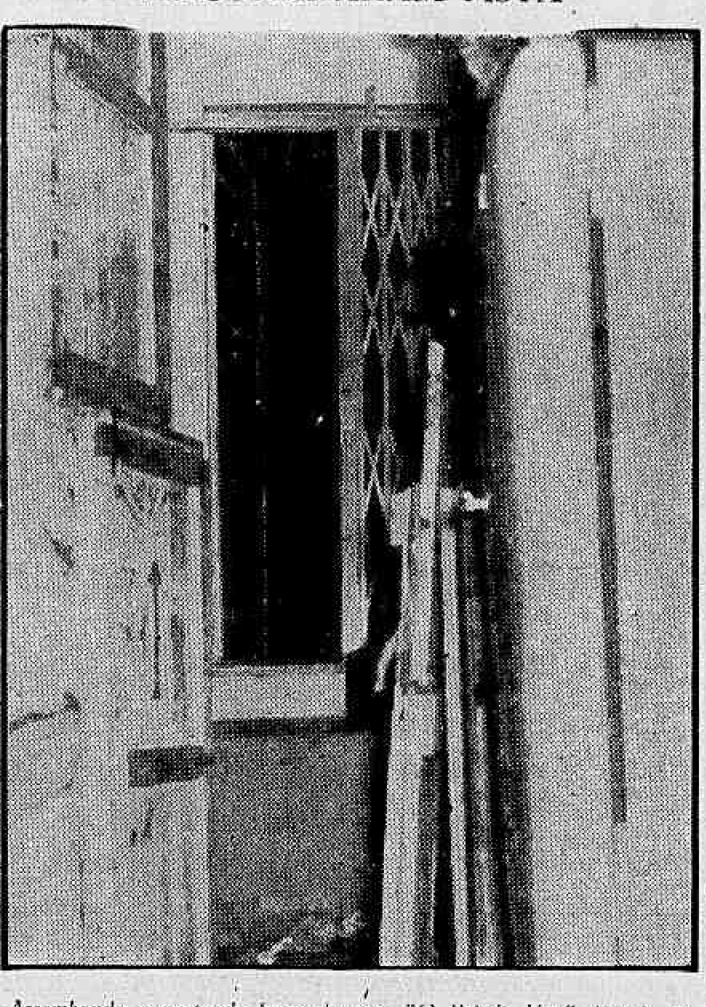

Arrombando a porta de ferro da casa "O Rei da Voz" (foto), os ladrões, após roubarem objetos no valor aproximado de Cr$ 220 mil, fugiram, sem deixar nenhuma pista

ASSALTARAM CASA COMERCIAL R. RIACHUELO, NA MADRUGADA

Roubaram objetos no valor de Cr$ 200 mil

Na madrugada de ontem, ladrões assaltaram a casa "O Rei da Voz" (filial), na Rua do Riachuelo, 339, e levaram 20 aparelhos de rádio, uma máquina de costura (portátil) e vários outros objetos, no valor total de Cr$ 220 mil, aproximadamente.

Para penetrarem na loja, os larápios escalaram o morro situado na parte traseira do prédio e, utilizando-se de uma chave de fenda e um martelo, arrombaram a porta de ferro batido, no andar térreo, depois de quebrar-lhe os vidros. O roubo foi praticado entre zero e seis horas.

GENTE EXPERIMENTADA

O gerente da loja, sr. Ari, declarou, ao D. C., que o assalto foi praticado por gente experimentada, pois os ladrões não deixaram nenhuma pista. Acrescentou que, por enquanto, não se pode precisar o montante do prejuízo, uma vez que a casa recebera vários objetos de São Paulo, os quais estavam ainda espalhados pela loja.

Supõe-se que o produto do roubo foi transportado em carro ou caminhão, dada a impossibilidade de ter sido levado na mão. Para escalarem o morro os ladrões utilizaram-se de uma escada. Deixaram de levar, entretanto, aparelhos portáteis de televisão (de fácil transporte), liquidificadores e acordeões. Não é esta a primeira vez que é assaltado o prédio em que se localiza a referida loja.

O comissário Osvaldo, do 6º D. P., compareceu ao local, solicitando a perícia, e registrou o fato.

CIMALHA CAIU DA MARQUISE E FERIU MATEUS

Ao passar na tarde de ontem sob a marquise da Perfumaria Lopes, na Praça Tiradentes, 34, o comerciante Antônio José Mateus foi atingido por um bloco da cimalha do prédio, que, após ter furado a marquise, o atingiu na cabeça.

Levado para o Hospital Sousa Aguiar o comerciante, com ferimento contuso no frontal, mostrava-se triste não tanto pelo acidente, mas porque tinha de voltar ontem à noite para Belo Horizonte, onde tem seu negócio. O fato foi registrado no 10º D.P., embora Antônio José não apresentasse queixa.

OSVALDO PEGOU O LADRÃO DE SEU RELÓGIO

O ferroviário Osvaldo Costa, lotado no Depósito de Material Ferroviário, foi assaltado à mão armada, na madrugada de ontem, em frente ao portão principal do Campo de Santana, após ter deixado o trabalho, sendo roubado no seu relógio suíço, único bem que possuía.

O assaltante, José Francisco de Sousa Pereira, após arrebatar o relógio de Osvaldo correu em direção da Praça Mauá, tendo-se a êle juntado na carreira o seu parceiro Fernando Moura do Nascimento, entrando os dois a serem perseguidos pelo assaltado e por dois guardas noturnos, que conseguiram prendê-los após um cêrco e troca de tiros.

ÔNIBUS ENTROU PELO ARMAZÉM: FÊZ CR$ 100 MIL

O ônibus de placa 8-39-39 (Praça da Bandeira-Leblon, número de ordem 14.512) trafegava ontem à tarde em grande velocidade pela Rua Voluntários da Pátria, a caminho do Leblon, e, ao aproximar-se do Armazém Pontual, no número 470, deu uma guinada para à direita e invadiu o estabelecimento, destruindo-lhe completamente as vitrines e danificando tôda a fachada do prédio.

O proprietário do Armazém Pontual, sr. Aderito Dias de Andrade, estava nessa hora almoçando com sua família, nos altos do armazém e ao descer, alarmado com o estrondo do choque, já não encontrou o chofer do veículo e pôde apenas lamentar o prejuízo, que avaliou em Cr$ 100 mil.

PROSSEGUIU SUMÁRIO DE CULPA DOS COMUNISTAS

O Juiz Clóvis Rodrigues, dando prosseguimento ao sumário de culpa dos comunistas, ouviu, ontem, na 9a. Vara Criminal, Agostinho Dias de Oliveira e Francisco Gomes.

Os acusados negaram qualquer participação na publicação do manifesto-programa feito pelo matutino "Imprensa Popular" e sôbre o qual versa a denúncia do representante do Ministério Público.

Assalto, não vingança, o homicídio do chofer

O depoimento de um morador da Rua Marechal Aguiar, que da sua janela assistiu ao atentado contra o motorista de praça Antônio Matos Bastos, desmentiu ontem a tese de vingança inicialmente aventada, e que chegou a ser divulgada pelos jornais, esclarecendo ter-se tratado de um assalto em que tomaram parte três homens de côr preta, provàvelmente passageiros do automóvel.

O morador testemunha, José Maria da Costa — que acrescentou ter visto os três homens revistando o motorista, depois que êste abandonou o volante, já ferido pelos três tiros, e tombou morto — será ouvido hoje no 16.º Distrito juntamente com duas outras testemunhas, srs. Vitor Martins e Jorge Francisco Gomes Martins.

TESTEMUNHAS VIRAM

Segundo o que foi relatado inicialmente pelas três testemunhas, o taxi, «Chevrolet» 1940, de chapa 5-44-87 (que Antônio Matos Bastos comprara de Manoel Rodrigues e ainda estava pagando), entrou na Rua Marechal Aguiar e, alguns metros adiante, parou. Três tiros se fizeram ouvir, nesse momento, e o motorista saltou já mortalmente ferido, abriu a porta, deu alguns passos e caiu de chôfre.

José Maria da Costa declarou que os assaltantes, ao avistá-lo na janela de sua casa, desistiram do saque e correram em direção do Morro Tuiuti desaparecendo.

SEM DOCUMENTOS

Em sua busca no cadáver e no interior do automóvel, as autoridades do 16º Distrito Policial, em cuja jurisdição ocorreu o homicídio, nada encontraram. O motorista não levava nenhum documento que o pudesse identificar. Imediatamente surgiu a hipótese de que os criminosos haviam furtado os documentos para dificultar a identificação. Apurou o delegado Sílvio Ribeiro, entretanto, que o motorista os deixava em casa, antes de sair, pois como não tivesse regularizada a situação de seu automóvel na Inspetoria de Trânsito, andava sem documentos para que, caso fôsse detido, não apreendessem sua carteira.

Um sapato preto foi encontrado junto ao corpo de Antônio, presumindo o delegado Sílvio Ribeiro que o mesmo seja de um dos criminosos.

ASSASSINADO "BOMBEIRINHO"

O maconheiro Jorge Gonçalves, conhecido por «Bombeirinho», foi assassinado na tarde de ontem, por um desconhecido, que, apanhando-o de surprêsa na Rua Canuribé, próximo ao número 136 no Jardim Novo Realengo o baleou na região sacra, tendo a bala penetrado em seu intestino. Levado para o Hospital Carlos Chagas, pelos meliantes Giovane Diogo e Luís Abel de Carvalho, seus amigos, «Bombeirinho» faleceu na mesa de operações. O investigador de serviço naquele hospital prendeu seus dois amigos e os conduziu ao 27º DP, como suspeitos.

POLÍCIA (de todo o mundo)

Roma: Pagliero acusado de ter abandonado a mãe

POLÍCIA MOVERÁ AÇÃO

O comissário de Polícia do Bairro de Lido, em Roma, impetrou, ontem, uma ação por falta de assistência, contra o cenarista Marcello Pagliero, filho da sra. Clairo Reynaud, que se matou, atirando-se ao mar.

A queixa foi apresentada pelo policial, após o mesmo ter realizado várias sindicâncias em tôrno da vida da suicida, tendo chegado à conclusão que o cenarista não lhe dava a assistência devida, o que levou-a ao gesto extremo. (FP-DC).

PRAGA: 20 anos de prisão

Foi imposta, ontem, uma pena de prisão de 20 anos, pelo Tribunal Popular de Bratislava, ao chefe da seção jurídica das Estradas de Ferro da Tchecoslováquia, Boris Gazarek, acusado de lesar aquela emprêsa em 750.000 coroas (Cr$ 1.500.000,00).

Gazarek, cognominado pela imprensa tcheca de «a hiena de fisionomia humana», explorava as famílias das vítimas de acidentes ferroviários, pagando, a cúmplices seus, indenizações injustificáveis. — (FP-DC)

ROMA: Fora de perigo

A atriz irlandesa Mary Constance Smith, que tentou se matar tomando uma dose de barbitúrico, foi posta fora de perigo pelos médicos do Hospital Policlínico de Roma, durante o dia de ontem. — (FP-DC)

GEORGETOWN: 7 vítimas

Um avião de transporte militar espatifou-se no solo, domingo, perto de Georgetown. Registraram-se sete vítimas, não havendo sobreviventes. — (FP-DC)

SÈTE: Expectador morreu

Dois minutos antes de terminar o encontro do campeonato de futebol, realizado no Estádio «des Metairies», em Sète, entre o F. C. Sète e o Montpellier, um espectador, o sr. Raoul Fonquerne, de 60 anos de idade, faleceu domingo vitimado por uma congestão cerebral.

O sr. Fonquerne era chefe da seção de natação dos «Dauphins» de Sète e da Comissão Lanquedoc-Roussillon de Natação. — (FP-DC)

MACHORD: 3 vítimas

Um avião militar de transporte, ao pousar após um vôo de experiência, capotou na Base Aérea de Machord, Estado de Washington. Os três membros da tripulação faleceram. — (FP-DC)

PÔRTO: "Senhora da Guia"

O barco de pesca «Senhora da Guia» ficou, ontem, cortado ao meio devido ter sido abalroado pelo barco a motor «Bel Dia», causado por um êrro de manobra do mestre do último.

Apesar de ter o «Senhora da Guia» afundado ràpidamente, não houve vítimas. — (ANI-DC)

BOM E MAU: MAU

"Mineirinho" (à esquerda), diz que tem, no coração, um lado bom e outro mau e que José Augusto foi assaltado por ter caído, justamente, no lado mau

Cem anos de cadeia esperam "Mineirinho"

Foi prêso, domingo, e encaminhado, ontem, ao 11.º Distrito Policial, "Mineirinho" — José Lopes Moreira — procurado pelos 4.º, 5.º, 10.º, 14.º Distritos e pela Delegacia de Vigilância, por um crime de morte, duas tentativas de homicídio, um assalto, porte de arma e maconha.

José Lopes ("se fôr condenado, ficará na cadeia cem anos" — disse ao DC o investigador Ivan), dia 27 do mês passado, na Rua São Martinho, ameaçou com um revólver seu amigo de infância José Augusto Jesus e lhe roubou jóias no valor de Cr$ 20 mil. Vendeu por **Cr$ 2 mil** e foi para Ubá.

A PISTA

A pista que levou a Polícia a prender "Mineirinho" foi um bilhete que êle passou para a amante, Irani Crispim, anunciando sua chegada a Ubá. Dizia: "Irani Crispim, Rua Pereira Franco, 23. Fiz boa viagem. Lugar Rodeiro de Ubá. José Lopes".

O telegrama foi achado pela Polícia no quarto onde "Mineirinho" foi preso, no hotel Ubaense (Rua Estácio de Sá, 115).

UM LADO BOM, OUTRO MAL

José Augusto mora na Rua S. Martinho, 32, casa 28. Contou no 11.º DP que "Mineirinho", no momento do assalto, lhe disse: "Meu coração tem um lado bom, outro mau; infelizmente, caiste no lado mau"

"Minheirinho" se disse psicopata e confessou à Polícia que tem dupla personalidade.

INTERFERENCIA DO AMIGO

No dia seguinte ao assalto, Joaquim Gomes dos Santos, amigo comum de José Augusto e de José Lopes (já pagou fiança, certa vez, para libertá-lo do 6º Distrito, numa prisão por porte de arma) foi pedir a êste que devolvesse as joias. Ele não o atendeu.

O OUTRO E' LESSA

"Mineirinho" assaltou José Augusto com a ajuda de outro criminoso, de nome Lessa. Com êsse mesmo Lessa, no dia 29, tomou um carro do Departamento dos Correios e Telegrafos, dirigido por um tal Jaime, e procurou um intrujão, "Pororo", para vender as joias.

PERDEU NO JOGO

O crime de morte de que "Mineirinho" é acusado ocorreu, há tempos, na jurisdição do 5.º DP. A vítima havia ganho no jogo de sinuca, mas foi tocaiada e perdeu a vida na porta do salão.

No 11.º Distrito, José Lopes, Joaquim Gomes e José Augusto acusaram-se, um aos outros de serem intrujões.

PROTESTO CONTRA BARULHO

Moradores da Rua Ararapira, em Marechal Hermes, apelam para as autoridades do 2.º DP, no sentido de tomar uma providência contra os moradores das casas 246 e 276, daquela rua, que passam a noite inteira a fazer barulho, com festas. Também, a Rua Santo Rosa, que fica transversal a primeira, no prédio 94, faz o mesmo barulho.

Os moradores daquelas ruas esperam que o delegado do 25.º DP, sr. José Nogueira Rocha, tome as providências necessárias para o fato.

Presos os primos que provocaram o conflito

Policiais do 20.º DP prenderam, ontem, os primos Orlando Viana de Barros e Amâncio de Barros Soares que, na noite de domingo, no "Buraco do Sapo" (Bonsucesso), participaram do conflito em que morreu assassinado o jovem Máximo David Rodrigues.

Os primos saíram do Hospital Getúlio Vargas, onde estavam internados (também foram feridos na briga), para o xadrez do Distrito enquanto a Polícia Técnica realiza perícias para saber quem foi o responsável pelas facadas que mataram Máximo David.

POR CAUSA DA LATA

O conflito começou quando Amâncio derrubou a lata dágua (cheia) de um amigo de Máximo David, um morador da favela "Buraco do Sapo", conhecido por "Manuel Bíblia", que estava na fila da bica.

Depois de uma discussão, Amâncio, ajudado por seu primo Orlando e Sebastião Alves, agrediu Manuel. A fim de socorrer o amigo, Máximo David entrou na briga. Os cinco homens lutaram furiosamente até que o pai de Máximo, saindo de seu barraco, deu tiros de revólver para o ar, pondo em fuga os três agressores.

Perto da bica, encontrou seu filho rolando no chão com uma faca enterrada na barriga.

O FORASTEIRO PROMETEDOR

caso de amor vivido

COMO E' A SUA PERSONALIDADE? — ENTRE O AMOR E A RIQUEZA
UM RAPAZ TÍMIDO — A MULHER IDEAL — O CORAÇÃO E O TRONO
QUANDO O AMOR ESTÁ LONGE - A PELE - DO MUNDO INTEIRO - MODAS - FALAM OS ASTROS
O ESPELHO DE VÊNUS - CANÇÕES FAMOSAS - BELEZA - HUMORISMO - PASSATEMPOS, etc., etc.

GRANDE HOTEL a revista que você prefere Cr$ 10,00 — Nas bancas

LILISS RIBAS MARANHÃO

(MISSA DE 7.º DIA)

Flávio Tullio Proença Maranhão e Antônio Flávio Ribas Maranhão convidam parentes e amigos para assistirem à missa que mandam celebrar em intenção da sua inesquecível espôsa e mãe LILISS, às 11 horas de amanhã, dia 16, quarta-feira, na Igreja São Paulo, à Rua Barão de Ipanema.

LILISS RIBAS MARANHÃO

(MISSA DE 7.º DIA)

Antônio Maciel Ribas e espôsa convidam seus parentes e amigos para assistirem à missa de 7.º dia, que por intenção da bondosa alma de sua adorada filha LILISS mandam celebrar, amanhã, quarta-feira, dia 16, às 11 horas, na Igreja São Paulo, à Rua Barão de Ipanema.

Clementina Guimarães Martins

(MISSA DE 7.º DIA)

Viúva Francisco C. A. de Barros Barreto; Manoel Francisco Martins Júnior, senhora e filhos; viúva Renato Guimarães Martins (ausente), filhos e netos; Murillo Guimarães Martins, senhora, filhos e netos (ausentes); Carlos Dantas Bastos, senhora, filhos e netos (ausentes); Dudley de Barros Barreto, senhora e filhos, agradecem as manifestações de pesar recebidas por ocasião do falecimento de sua querida e inesquecível mãe, sogra, avó e bisavó — Clementina — e convidam seus parentes e amigos para assistirem à missa de 7.º dia que mandam celebrar amanhã, quarta-feira, dia 16 do corrente, às 11 horas, no altar-mor da Igreja de N. S. do Carmo. Antecipadamente agradecem aos que comparecerem.

Manobra, em Campo Grande, na . . .

(Conclusão da 4.ª pág.)

breve possível; Instrutor da Academia Militar das Agulhas Negras, para os anos letivos de 1958 e 1959 os seguintes oficiais, os quais deverão assumir as funções o mais breve possível: Cap. da Arma de Art. Luís Gui. ... Bastos Sodré de Castro, sendo, em consequência, transferido do QSG para o Quadro Suplementar Privativo; Cap. da Arma de Cavalaria, Fidelis Chaves Silveira, sendo, em consequência, transferido do QO para o Quadro Suplementar Privativo; Instrutor da Academia Militar das Agulhas Negras, para os anos letivos de 1958 e 1959, o Cap. Int. Moacy Magalhães Henriques, devendo assumir as funções, o mais breve possível; Instrutor da Escola de Artilharia de Costa, para os anos letivos de 1958 e 1959, o cap. da Arma de Artilharia Neomil Portela Ferreira Alves, sendo, em consequência, transferido do Quadro Suplementar Privativo, devendo assumir as funções, o mais breve possível.

PELO ESTADO-MAIOR DO EXÉRCITO:

Transferência — Por necessidade do serviço:

QG/DB, o major de Art. do QEMA, Adalberto Vilas Boas, do QG/CMA e RM; Comissão de Rede n. 2, o major de Eng. do QEMA, Jorge Alberto do Lemos Basto, do Dir. 1 Ex.; a fim de satisfazer exigências do art. 18 da LMQ e de acôrdo com a Nota Ministerial n. 8-D1, de 6 jan 58.

POR ESTA DIRETORIA:

CAVALARIA:

Nomeação — Por necessidade do serviço:

Ajudante de Ordens do sr. Gen Aristóteles de Souza Dantas, o cap. Alfredo Barbosa de Oliveira, adido à Es AO; o cap. Alfredo já se encontra no OSG.

ARTILHARIA:

Transferência — Sem ônus para a Fazenda Nacional:

5.0 RQ 105, o 2.o ten Geraldo Lessa Cavagnari Filho, da 3.a Cia L Mnt.

Transferência sem efeito:

De ordem do Exmo. sr. Gen Chefe do DGP: 3a. Cia L Mnt, o 2.o ten Jofre Miguel Rodrigues Camargo, do 3.o GA 75 Cav, publicada no Bol Int. de 21 mar 58, desta DPA; o ten Jofre permanece servindo no 3.o GA 75 COA. Retificação de Classificação: De ordem do Exmo. sr. Chefe do DGP: Por necessidade do serviço, OGP/ Exército, os 2.os ten Josino Marques Barbosa e Sebastião de Meira Lamenta, ficando assim retificada as suas classificações na Cam Rede n. 8 e 18a. CR, respectivamente, publicadas no Bol Int n. 48, de 28 fev 58, desta DPA.

Designação:

O tenente da Arma de Cavalaria, do QEMA, Moacir Ribeiro Coelho para, sem prejuízo de suas funções normais no 1 Exército, integrar a Comissão Diretora de Publicações da Biblioteca do Exército, de acôrdo com o parágrafo 1.o do art. 10, do R.172, e em substituição ao major Inf. Francisco Ruas Santos.

Adição:

Ficam adidos a esta Diretoria, os seguintes oficiais: — De ordem do sr. Ministro, o cap. Eng. Antônio Sebastião Lionel Gomes Marcílio, do 1.o B. Rv.; de ordem do sr. Ministro; major Inf. Jean Lôbo Mazzo, transferido do QO para o QSG.

Confirmação de Adição:

De ordem do sr. Ministro, o major Art. Sérgio Ribeiro Freire, que efetuou a adição a esta Diretoria, para efeito do art. 10.o da Lei n. 2.370, de 9 dez 54, e que consta do Bol Int. n. 7.

Desligamento:

Desligo de adido a esta Diretoria, o cap. Int. Paulo de Moura Lopes Rêgo, por ter se apresentado no sr. Gen. João Carlos Barreto de Queirós e Ajudante de Ordens, na Comissão Militar Mista Brasil-EEUU; De ordem do sr. Ministro, adido à esta Diretoria, o cap. Inf. José Carlos Soares Leitão, por ter sido nomeado adir na Comissão de Estudos do Gerencino, ... de ordem do sr. Ministro; Desligo de adido à esta Diretoria, a partir de 11 do corrente, entrando em trânsito, o ten da Arma de Cav. Bruno Fraga Ribeiro, classificado no QG da 8a. RM.

EXÉRCITO E SECA

A Divisão de Relações Públicas, do Gabinete do Ministro da Guerra, distribuiu, ontem, à tarde, à imprensa, a seguinte nota: "Publica o 'Correio da Manhã'" do dia 10 último sob o tópico "Anatomia da Sêca" considerações sôbre a atividade do Exército no Nordeste. Respeitando os têrmos da apreciação feita, cabe, entretanto, de nossa parte, esclarecer a êsse brilhante matutino, quanto a determinadas conclusões e expressões do articulista, tôdas se nos afigurando falhas de sadio propósito.

Entre outras assertivas, despidas de fundamento, diz: "A obra é bonita. Quase tão bonita quanto o cassino de oficiais que construíram". "Número de oficiais que trabalham em Gargalheiros — um só — um major amante do confôrto". Em que pese ao desproposito dos conceitos emitidos, cabe ainda ressaltar: o chamado cassino de oficiais de Gargalheiros, agora chamado Açude Mar. Dutra é uma casa residencial, construída há muito tempo, pois data da época em que a antiga IFOCS empreitou a construção da barragem a uma firma inglêsa.

Os engenheiros inglêses construíram essa casa de moradia, com quartos para hóspedes, visto a cidade de Açari, distante cêrca de 3 quilômetros, não dispor de hotéis.

O articulista não teve, por certo, oportunidade de visitar êsse "cassino", e, se o fizesse, teria dito que o "luxo" é tão grande que o fôrro da casa é de sacos de cimento.

Resta-nos dizer que bem-estar da coletividade deve ser buscado por todos os seres humanos de consciência formada e para cujo alcance o Poder Público deve ter o maior empenho. Não deve ser, por isto, simplesmente, um desejo, mas uma realidade para todos, em qualquer parte do nosso imenso território. O Exército também se empenha em tão patriótico propósito, por isso, lá está, no Nordeste Brasileiro, colaborando com órgãos civis, para minorar as consequências de tão funesto flagelo: o das sêcas".

Designado . . .

(Conclusão da 4.ª pág.)

13,45 horas, passando antes em Angra dos Reis.

MOVIMENTAÇÃO DE NAVIOS

O "Sirius" suspendeu de Balboa com destino a Curaçao; o "Garcia d'Avila" suspendeu de Val de Cãs com destino a São Luís; o "Ari Parreiras" suspendeu do Rio Grande com destino e São Paulo e o "Raza" deixou Salvador, com destino ao Rio.

TRIBUNAL MARITIMO

Na sessão de hoje, o TM julgará os seguintes processos, que serão relatados pelo juiz Gerson Cruz: nº 3170, colisão com pedras, água aberta, naufrágio e perda da carga da lancha-motor "Cidade de Belém" no Rio Parnaíba, em janeiro de 1955; nº 3.024, incêndio no alvarenga "Carolina", quando se achava atracada no pôrto de Aracaju, em janeiro de 1956; pelo juiz Bernardo de Sousa: nº 3178, colisão com obstáculo submerso e naufrágio do batelão "Senhor do Bonfim II", quando navegava rebocado pela lancha-motor "São José da Rosa Branca", próximo de São Luís de Cananaru, Estado do Amazonas, em 1956; e processo nº 3140, abalroamento entre o navio "Veloz" e a barcaça "Fé", ... a gasolina "Gatão Azul" e o de ..., ... do cais do pôrto de Manaus, em fevereiro de 1956; pelo juiz Braz da Silva, redistribuição: nº 1786, soçobro da chata "Bororós" ... rebocador "Lamego" do Arsenal de Marinha do Rio de Janeiro e o navio "Alcyon" ... em setembro de 1954 ... "Theodorus", no pôrto do Rio Grande, em abril de 1953, ... prático Carlos Estanislau Schein que dirigia o referido navio.

Vasco x . . .

(Conclusão da 9.ª pag.)

caso de Edith Groba e Sérgio Rodrigues.

TORCIDAS

Apesar da grande concorrência de clubes ao certame que se inaugura esta noite (e será concluído quinta-feira), pois também estarão em ação Bangu, Icaraí, Tijuca, Guanabara e Santa Teresa, inegàvelmente a grande atração é a luta Vasco x Fluminense, entrando também nesse confronto, o duelo das torcidas dos dois clubes, no maior estímulo aos seus defensores.

ÀS 21 HORAS

O certame será iniciado às 21 horas, sendo que os portões do C. R. Guanabara serão abertos às 19 horas para o público.

Representação . . .

(Conclusão da 4.ª pagina)

tuição àquele oficial, o titular da pasta designou o capitão Renato Pinho Bittencourt.

PROMOVIDOS

O Ministro assinou as seguintes portarias: considerando promovido à graduação de 1º sargento, o falecido 2º sargento Artur Cândido da Costa; considerando promovido à graduação de 2º sargento, o 3º sargento reformado Orione Miguelino Xavier; considerando promovido, à graduação de 2º sargento, o 3º sargento reformado Raimundo Batista do Nascimento.

A TROPA CONHECERÁ AS SENTENÇAS

Ao Diretor-Geral do Pessoal da Aeronáutica, o Ministro dirigiu o seguinte aviso:

"Com ofício n. 113, de 13 de fevereiro último, sugere o Exmo. Sr Presidente do Superior Tribunal que sejam lidas perante a tropa formada, as sentenças condenatórias proferidas pelos seus auditores, e os Acórdãos daquele Egrégio Tribunal que reformarem sentenças absolutórias.

Dando acolhimento à medida proposta, que tem objetivo disciplinador quanto à redução da criminalidade na classe, resolvi dar por bem recomendada a sua fiel observância, atribuindo a essa Diretoria as providências subsequentes julgadas necessárias ao seu efetivo pertencer e réu".

REQUERIMENTOS DESPACHADOS

O Ministro despachou os seguintes requerimentos: capitão Emmanoel Nicoli, solicitando a ratificação da data de sua inclusão na ativa, "Arquive-se"; capitães Antônio Marcio Diniz e Evaldo Herbert Sirin solicitando seja autorizada a expedição de uma 2a. via de suas cartas-patentes, "Deferido"; sargento Alberto Cândido de Azevedo Conti, solicitando ser autorizado a usar distintivos, que lhe foram conferidos pela Fôrça Aérea dos Estados Unidos da América, "Concedo"; sargento Nelson Valério da Silva, solicitando matrícula no 1º ano do Curso de Formação de Oficiais Intendentes, "Indeferido"; Lúcia Gonçalves Caetano e Maria Leopoldina Costa, solicitando transferência para a função de escrevente-dactilógrafo, deste Ministério, "Indeferido".

AVERBAÇÕES

O Subdiretor de Finanças da Aeronáutica fêz publicar os interessados, em 25 do corrente, até o dia 25 do corrente todas as averbações de contratos e consignações.

DIRETO AERONÁUTICO

Será realizado, no próximo dia 16 às 10 horas, mais uma reunião da Sociedade Brasileira de Direito Aeronáutico, sendo 24a. Reunião Plenária dos Estados para continuação dos trabalhos relativos à Revisão do Código Brasileiro do Ar. A ... os arts. 9º referentes à "Introdução ao Código", cujo relator é o sr. João Vicente de Campos.

AVISO AOS AVIADORES

A Diretoria de Rotas Aéreas presta à navegação aérea os seguintes informações: AFONSOS (Rio de Janeiro, DF) Pistas de grama impraticáveis; ITABUNA (BA) — Aeródromo impraticável; IRAÍ (RS) — Tôrre de controle recepção na frequência de 126,8 megaciclos inoperante.

INSTITUTO DE PREVIDÊNCIA E ASSISTÊNCIA DOS SERVIDORES DO ESTADO

DEPARTAMENTO DE APLICAÇÃO DE CAPITAL

Concorrência Pública

EDITAL N.º 73/58

INSTALAÇÕES DE CALEFAÇÃO DO EDIFÍCIO-SEDE DO IPASE EM PÔRTO ALEGRE (EDIFÍCIO GETÚLIO VARGAS)

O Presidente da Comissão de Concorrência do Departamento de Aplicação de Capital do IPASE, criada pelas Instruções n.º 11, de 2 de junho de 1956, faz público, para conhecimento dos interessados, que, conforme Edital n.º 64/58, publicado no «Diário Oficial» de 11 de abril de 1958, será realizada Concorrência Pública às 16,00 horas do dia 12 de maio do corrente ano, para a execução dos serviços de Instalações de Calefação do Edifício-Sede do IPASE na cidade de Pôrto Alegre (Edifício Getúlio Vargas), realizando-se a Concorrência simultâneamente nesta Capital, na cidade de São Paulo e na Capital do Estado do Rio Grande do Sul.

Rio de Janeiro, 11 de abril de 1958.

COMISSÃO DE CONCORRÊNCIAS DO DC
CARLOS ARNAUD FERNANDES
Presidente Substituto

CONCLUSÕES DA 1.ª PÁGINA

Pablito . . .

na Embaixada da Espanha às 19 horas.

Amanhã, pela manhã, irá a São Paulo de onde retornará ao Rio sexta-feira, aqui permanecendo até o dia 21, quando viajará para Santiago do Chile.

PREFERIU O BRASIL

O sr. Alfredo Muruzeta, superintendente da Companhia Cinematográfica "Chamartin", a qual Pablito está ligado por contrato, afirmou que Pablito decidiu iniciar seu giro pelas Américas, partindo do Brasil.

Daqui visitará vários países sul-americanos indo depois ao México de onde retornará a Madri, onde já está sendo preparado o argumento de seu próximo filme, ainda sem título.

JA' FEZ QUATRO FILMES

O primeiro filme de Pablito foi "Marcelino, Pão e Vinho" que o tornou querido e admirado em todo o mundo. Depois realizou, seguidamente: "O garoto e o vagabundo" atualmente em exibição nesta capital, "Um anjo sob a ponte de Brooklin" com Peter Ustinov e "Marcelino e Totó" com o famoso cômico italiano Totó, rodado em Roma.

A CHEGADA

Uma das maiores recepções já oferecidas a qualquer passageiro chegado de avião ao Rio foi proporcionada, ontem, às 19,30 horas, no Aeroporto do Galeão, quando mais de mil admiradores do menino Pablo Calvo e de Marlene, (que viajaram no mesmo avião da IBERIA), burlando o policiamento da Aeronáutica, invadiram a pista daquele aeródromo, conduzindo cartazes e faixas para recebê-los.

Aos gritos de "Marlene", "Marcelino", as fãs da artista promoveram uma série de distúrbios, dificultando a ação da imprensa. Os repórteres, ... preferiram o jovem ator de "Marcelino, Pão e Vinho" quando êste, acompanhado de seus pais e de Marlene, saltou do avião. Havia muitos padres e crianças entre os admiradores de Pablito. Marlene trajava vestido beije e trazia no pescoço um bonito e valioso colar adquirido em Paris.

ASSUSTADO

A ruidosa (e escandalosa) recepção das fãs de Marlene ao Galeão e menino Pablito, que tem 10 anos e que, na ocasião, [illegible] levou a abrigar-se atrás de sua mãe exclamando: "Madre, que pasa?".

Dois agentes da Polícia especial dos fiscais da Diretoria de Aeronáutica Civil, entraram até a pista do Galeão a fim de conduzir os artistas até o recinto da Alfândega. Antes de entrar nesse carro, o menino Pablo, sentou-se num banco, sendo então muito fotografado. Não foi possível, no entanto, falar com os repórteres, protegido como estava por um cordão de isolamento da Polícia da Aeronáutica.

MARLENE FEZ SUCESSO

Marlene foi recebida com cartazes, rosas vermelhas e palmas de S. Rita. Um dêsses cartazes, levado por uma fã, trazia uma saudação paulista: "Marlene, São Paulo orgulha-se de ti".

Falando ao DC, Marlene afirmou que não há dúvida quanto ao seu sucesso em Paris, apesar de "ter sido muito duro no início". Disse que adorou Paris e que pretende voltar ainda êste ano para cantar, numa estação de rádio que ainda não está determinada. Trouxe consigo vasto repertório de músicas francesas que vai selecionar para interpretar no Brasil. E acentuou:

— Não houve fracasso na minha temporada. O público francês é exigente e, de início, não aceita um cantor novo, desconhecido. Mas eu venci, tenho certeza.

DELFINO E DÓRIS MONTEIRO

Entre os poucos colegas que esperavam Marlene, estavam seu marido, Luís Delfino e a cantora Dóris Monteiro. Antes de tomar o carro de Luís Delfino, depois de se desembaraçar da Alfândega e suas admiradoras, Marlene fêz questão de posar entre os soldados da Aeronáutica, da qual é "a favorita".

BÊCO SEM SAIDA

A muito custo, Delfino, que ia na direção do carro, conseguiu fugir ao assédio das fãs de Marlene, entrando, porém, num das alamedas do jardim do aeroporto que não tem saída no final. A multidão que perseguia o automóvel cercou-o, tentando rasgar a artista, sendo necessária a intervenção de choques da Polícia da Aeronáutica, para que o carro voltasse ao ponto de partida e tomasse a estrada que dá acesso à ponte.

JC adverte . . .

Corrêa do Lago, Chefe da Divisão Comercial; o conselheiro Paulo Leão de Moura, Chefe da Divisão Econômica; o sr. Gerson Augusto da Silva, Presidente do Conselho de Política Aduaneira do Ministério da Fazenda e membro da Delegação do Brasil nas negociações tarifárias do GATT, e sr. Casimiro Antônio Ribeiro, membro do Conselho de Política Aduaneira, do Ministério da Fazenda e Assessor do Ministro da Fazenda.

Perdeu o beiço . . .

sença física a violenta impulsão do motorista Fausto, ficou detida ainda algumas horas, até que seus parentes, avisados do acontecimento, compareceram a delegacia para pagar sua fiança.

A Opinião do . . .

(Conclusão da 4.ª pág.)

«Tem-se visto no Brasil muita coisa incrível. Esta, porém, de um liberado condicional ser recebido pelo Presidente da Câmara dos Deputados, no próprio gabinete, é novidade digna de registro. Duvida-se de que o sr. Ranieri Mazzili possa dar explicações satisfatórias. Ao tempo das correrias da «Coluna», a figura de Prestes, estampada nos jornais da Oposição, tinha algo de romântico e despertava simpatia, embora as suas «proclamações», absolutamente vazias de idéias, denotassem tratar-se de um Antônio Conselheiro, em edição ligeiramente melhorada. Mas depois que êle se desfez do opulento barbaçame e se alistou na «gang» do Kremlin, tornando-se réu de crime comum, morreu o Cavaleiro da Esperança, ficando em seu lugar apenas um nome clandestinamente escrito a piche nas paredes das ruas.

«E' provável que surja um grande movimento de opinião a opor-se ao ingresso dêsse homem no Parlamento. O mais certo, porém, é êle repimpar-se de novo numa cadeira de senador ou deputado. Em linguagem de comício eleitoral é bastante usada a frase: — «O voto é a arma da democracia». Pois graças a essa arma é que Prestes e o seu bando vão penetrar, outra vez, na vida política brasileira, conduzidos pelo «realismo» de certos partidos».

Acôrdo de PTB . . .

(Conclusão da 3.ª página)

— Trata-se — disse — de uma questão para a qual as direções partidárias estão voltando as suas vistas e não tenho dúvida de que chegarão a uma conclusão favorável.

Comissão de . . .

(Conclusão da 3ª página)

de do novo órgão com os dispositivos constitucionais. Não está, portanto, afastada a hipótese de ser impugnado o funcionamento da comissão, por inconstitucional.

O sr. Armando Falcão ainda não afastou a hipótese sugerida pelo líder da Oposição de desdobrar as funções de relator, subdividindo os trabalhos em dois ou três setores, um dos quais poderia ser atribuido à UDN.

Uma nova campanha contra a . . .

(Conclusão da 3.ª página)

o principal responsável seria o ex-Diretor Econômico-Financeiro.

ERA DO "CONTRA"

"O ex-diretor Neiva de Figueiredo não informou a V. Exa. que desde o meu ingresso na Companhia S. Sa. foi um elemento do "contra". Aliás, foi do "contra" desde antes de minha nomeação. Habituado a transformar problemas internos da Emprêsa em assuntos de caráter político, desenvolveu intensa campanha pessoal contra mim nos meios nacionalistas, militares e civis, acusando-me de que viria para a PETROBRÁS a fim de entregá-la aos trustes internacionais.

"Normalmente, deu interpretação incorreta às iniciativas que tomei no interêsse de melhorar a organização da PETROBRÁS. Embora sem adotar posição de luta ostensiva foi contra a compra de sondas, contra a compra de petroleiros, contra o programa de ampliação de cursos para a formação de pessoal, contra os planos de pesquisas do xisto betuminoso, contra a divulgação das atividades da emprêsa, pela imprensa, pelo cinema ou pelo rádio.

"O diretor Neiva de Figueiredo não declarou também que foi chamado no meu Gabinete, há alguns meses atrás, para ser advertido a comparecer às reuniões da Diretoria no horário estabelecido, pois durante cêrca de vinte meses, chegou atrasado submetendo seus colegas a essa permanente desconsideração.

"Em uma, a divergência fundamental entre o Diretor demissionário e o Presidente da Emprêsa teve sua origem principal na reação daquêle Diretor contra as numerosas providências tomadas para maior impulso dos trabalhos, para melhor organização dos serviços e pra o melhor planejamento e contrôle das atividades. Ao nosso empenho para constituir uma equipe homogênea, às inúmeras demonstrações de sadia camaradagem, à lealdade e no espírito de crença e de luta pelo soerguimento da PETROBRÁS, reagiu com suposições pessimistas, ofensivas e pueris.

SITUAÇÃO SÓLIDA

"Devo informar, ainda, a V. Exa. que nunca foi tão sólida a situação financeira da PETROBRÁS. A Emprêsa dispõe no Banco do Brasil de importância superior a bilhão e duzentos milhões de cruzeiros (Cr$ .... 1.200.000.000,00) e em Bancos nos Estados Unidos de quantia superior a dez milhões de dólares (US$ .... 10,000,000.00). A receita de Caixa no ano de 1957 já ultrapassou treze bilhões de cruzeiros (Cr$ .... 13.000.000.000,00) enquanto que, em em 1955, foi pouco além de quatro bilhões e seiscentos milhões de cruzeiros (Cr$ 4.600.000.000,00). Quanto à produção de petróleo subiu de 7.000 bpd, em janeiro de 1956, para 37.000 bpd, atualmente.

"Encaminho, em anexo, a V. Exa., a representação que recebi do Diretor de Administração, dois dias antes da data em que o engenheiro Neiva de Figueiredo solicitou sua exoneração. Nesse documento objetivo, contundente, o diretor Nazaré Dias manifestava sérias preocupações e pedia providências para sanar falhas de indiscutível gravidade, consequentes da má orientação dada pelo Diretor demissionário ao setor que estava sob meu contato.

"Reconheço que fiz um esfôrço sobreumano para conduzir o ex-diretor Neiva de Figueiredo até o fim de seu mandato. Mas o seu pedido de exoneração não permitiu que realizasse êsse meu desejo.

"Aproveito o ensejo para apresentar a V. Exa. as expressões do meu profundo respeito e elevada consideração. (As.) Janary Gentil Nunes — Presidente."

NOVA CAMPANHA

"Tendo atendido, assim, ao requerimento do deputado Aurélio Viana, cabe-me afinal pedir a atenção para a nova campanha que se lança contra a direção da PETROBRÁS. Enquanto que a Emprêsa, através de Relatórios, de Balanços e das informações que periòdicamente publica, revela a execução de um amplo programa, de sentido nitidamente nacional, em cuja execução vão surgindo os mais promissores resultados na pesquisa, na lavra, na refinação, no transporte de petróleo e derivados, no aproveitamento do xisto, na indústria petroquímica, na formação e no aperfeiçoamento de pessoal, e sobretudo, nas atividades financeiras, escolhem para atacá-lo detalhes insignificantes tais como a discordância de opinião de um diretor num órgão colegiado, o prazo de mandato de outro que estaria extinto mas que os juristas dizem que não está, o lançamento ao mar de óleo combustível que iria ser feito mas não foi, a hipótese de prejuízos imaginários que deveriam acontecer e não aconteceram e até a proibição da leitura de um matutino apenas pelos serventes da Companhia.

"PETROBRÁS" VAI BEM

"Lendo-se com atenção êsses ataques "gravíssimos" a uma Emprêsa que enfrenta tantos problemas complexos e que se afirma cada dia mais pela sua eficiência, verifica-se que a crítica mas séria que se faz à sua Diretoria é de estar tentando andar depressa demais e de produzir mais do que a êsse critério seria devido. Colocados em balanço, de um lado os resultados e, de outro, as acusações salta a certeza de que a PETROBRÁS vai bem, muito bem mesmo.

"Sirvo-me do ensejo para renovar a V. Exa. as expressões do meu alto aprêço. (As.) Janary Gentil Nunes — Presidente."

CONCLUSÕES DA 12a. PÁGINA

Perimetral . . .

difícil decidir entre o bem e o mal.

REUNIÃO COM OS TÉCNICOS

Finalizando, o Prefeito apelou para os "profundos sentimentos de caridade cristã" de Dom Hélder, pedindo que o ajudasse a resolver a questão, concordando em que o assunto fôsse decidido, nos próximos dias, depois de uma reunião entre os técnicos da PDF, os comerciantes, êle próprio e Dom Hélder, declarando, entretanto, que de sua parte tudo faria para conciliar os interêsses em jôgo.

À DIRETORIA

E' a seguinte a Diretoria da Associação dos Comerciantes do Centro de Abastecimento São Sebastião, ontem empossada para o período de 58/60: Henrique Francisco Nogueira, presidente; Sebastião Rosário Guimarães, vice-presidente; Lauro Lacroix Leivas, 1.o secretário; Isaac Horita, 2.o secretário; Antônio Lopes Filipe, 1.o tesoureiro; Afonso Gomes, 2.o tesoureiro; e Francisco José Morais, bibliotecário.

Prof. Anísio . . .

nada à formação básica e comum do povo brasileiro.

"II. — Sou a favor de uma escola média que continue em nível mais alto, o espírito de educação comum da escola primária, mais preparatória para a vida do que simplesmente propedêutica aos estudos superiores, organizada em tôrno de um currículo mais simples e verdadeiramente brasileiro, em que a língua nacional, a civilização nacional e a ciência sejam os verdadeiros instrumentos de cultura do aluno.

"III. — A meu ver, os recursos — sàbiamente assegurados pela Constituição à educação — devem ser aplicados como algo de sagrado e à luz de dois critérios básicos: primeiro o de assegurar a cada brasileiro o mínimo fundamental de educação gratuita, isto é, a escola primária; segundo, sòmente custear com recursos públicos a educação pós-primária de alunos escolhidos em livre competição, a fim de que o favor da educação gratuita não se faça meio de manter os privilégios mas de premiar o esfôrço e a inteligência dos melhores.

"IV. — Sou a favor de uma educação voltada para o desenvolvimento, que realmente habilite a juventude brasileira à tomada de consciência do processo de autonomia nacional e a aparelhe para as tarefas materiais e morais do fortalecimento e construção d civilização brasileira."

CLASSIFICAÇÃO TERÁ EMENDAS EM 48 HORAS

O substitutivo do deputado Elias Adaime ao projeto de Classificação do Funcionalismo começou a ser discutido ontem, na Comissão de Serviço Público, ficando estabelecido um prazo de 48 horas para apresentação de emendas pelos membros daquele órgão técnico.

O Presidente da Comissão, deputado Lourival de Almeida, está disposto a convocar duas reuniões diárias, para votação dos substitutivo, a fim de que a matéria não se atrese mais nesta nova fase de sua tramitação.

DEBATES

Os debates em tôrno da tramitação do substitutivo foram iniciados pelo deputado Frota Aguiar, que sugeriu a aprovação, em princípio, do trabalho do relator e o seu envio ao plenário para recebimento de emendas. O deputado Lopo Coelho manifestou-se contra, entendendo que a matéria devia ser estudada imediatamente, levando-se em conta o tempo já perdido.

Falou, em seguida, o sr. Chagas Freitas sugerindo que uma reunião conjunta das comissões de Serviço Público e de Finanças para apreciação da matéria a fim de que se chegasse realmente a ganhar tempo. Na opinião do deputado Segismundo Andrade, porém, a providência não resultar a absolutamente em ganho de tempo, mas sim em atraso. Disse mais que a Comissão de Justiça nada têm com o mérito da matéria, mas sim com o problema da despesa, não resultando por isso nenhum benefício da reunião conjunta.

OPINA O PRESIDENTE

Opinou, então, o presidente Lourival de Almeida, sugerindo que se iniciasse a discussão, fixando-se um prazo, que ficou combinado de 48 horas, para apresentação de emendas pelos interessados. Nesta altura o relógio marcava 17 horas e quase nada mais foi feito.

FESTA E NÃO FERIADO NO DIA DA AUTONOMIA

Para que o dia 3 de julho, quando se festeja a autonomia do Distrito Federal, seja considerado de Festa Municipal e não Feriado Municipal, conforme determina a lei em vigor, o vereador republicano José Bretas apresentará brevemente um projeto de lei, que já conta com a autorização do prefeito Negrão de Lima.

Ao fazer essa declaração, ontem, ao DC, o vereador José Bretas esclareceu que sua iniciativa visa sobretudo a evitar os acontecimentos de há um ano atrás, quando o comércio e a indústria se insurgiram contra a determinação do Prefeito, de obediência à lei do feriado, e criaram um problema que exigiu, por suas proporções, a interferência do próprio Presidente da República.

Ilos. jogos da . . .

(Conclusão da 9ª pág.)

NOTICIÁRIO DAS FACULDADES

F. N. Filosofia

A A.A.A. informa que para os treinos de natação o C. R. Guanabara nos cedeu a sua piscina. Para os treinos a piscina estará à nossa disposição das terças-feiras aos domingos (14-17 hs). Amanhã haverá um treino de futebol de salão no C. R. Flamengo (sede velha) das 16 às 18 hs. Depois de amanhã terá lugar um treino de futebol de salão com o E. C. Ligrt, nas dependências dêste clube (20 hs). Para os treinos de remo igualmente o C. R. Guanabara estará à nossa disposição das terças-feiras aos domingos (6-7,30 hs).

ENEFD

Hoje, dia 15, terão lugar na ENEFD, as eleições para a direção da AAA.

Brasileira de Ciências Jurídicas

A A. A. A. informa que está providenciando locais para os treinamentos, devendo os colegas aguardar, por sêtes dias, maiores detalhes a serem publicados pelo DIARIO CARIOCA.

'Corujas' não . . .

(Conclusão da 9.ª pag.)

encargos financeiros que adviriam se a idéia fôsse concretizada.

A informação foi tornada pública, ontem à tarde, pelo presidente João Havelange, que falando aos jornalistas credenciados na CBD, fez uma rápida exposição do assunto.

UM MILHÃO DE CRUZEIROS

De lápis na mão, o presidente João Havelange mostrou que a ida dos dois observadores custaria para a CBD a bagatela de um milhão de cruzeiros. Seiscentos mil cruzeiros a título de ajuda de custas (300 mil para cada um) e uma diária de dois mil cruzeiros para cada que daria, nos três meses trezentos e sessenta mil cruzeiros. Tudo isso somado perfaz a soma de 960 mil cruzeiros quantia que a CBD, dentro dos cálculos prèviamente elaborados, não pode despender.

Craques "viram"...

(Conclusão da 9.ª pag.)

lônia x Rússia e Austria x França).

EM AÇÃO AS BOLAS DINAMARQUESAS

Desde ontem já existem na concentração dos brasileiros as bolas dinamarquesas que serão usadas no próximo Mundial da Suécia. E vão ser estreadas nos dois coletivos que o escrete fará em Poços de Caldas.

Dr. Samuel Mac Dowell
CLINICA MEDICA
EDIFICIO ODEON — 6. AND S 622
Praça Mahatma Gandhi 2
Terças e Sextas das 6 às 19 horas
Telefone: 22-3420

VOCE SENDO SOCIO DA
Sociedade União Internacional Protetora dos Animais
(SUIPA)
ESTA PROTEGENDO OS ANIMAIS ABANDONADOS
Reconhecida Oficialmente de Utilidade Pública
AVENIDA SUBURBANA 1779 — RUA SAO JOSE' 90 — S/710

DOENÇAS NERVOSAS E MENTAIS
DR. LUIZ FRAGA
Complexos — Insônias — Medo — Angustia — Perturbações Sexuais no homem e na mulher
Diariamente, das 14 às 19 horas, à Rua Senador Dantas, 76, 4.º and.
Tels.: 42-3381 — 27-3680
Em Petropolis: Aos sábados das 14 às 19 hs Av. 15 de Novembro, 956

LOTERIA FEDERAL AMANHÃ
24 Milhões DE cruzeiros!

Teatros e Boites
Programa para sua Noite

ÚLTIMOS DIAS
Teatro Cacilda Becker
O SANTO E A PORCA

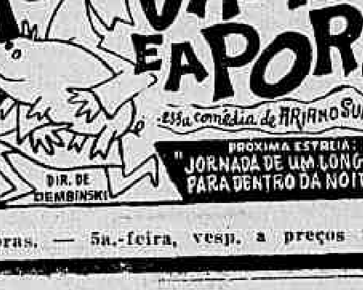

Teatro DULCINA
RESERVAS: 32-5817
Esta comédia de ARIANO SUASSUNA
PROXIMA ESTRÉIA: JORNADA DE UM LONGO DIA PARA DENTRO DA NOITE — O'NEILL
HOJE, às 21 horas. — 5a.-feira, vesp. a preços reduzidos

TEATRO SÃO JORGE — RUA DO CATETE 338
AGORA NA ZONA SUL

PERDOA-ME POR ME TRAIRES
5º MÊS DE CARREIRA TRIUNFAL!
VÁ VOCÊ DAR SEU "VEREDICTUM" SÔBRE A PEÇA MAIS PALPITANTE DE NELSON RODRIGUES
Hoje e amanhã não haverá espetáculos, 5a.-feira, vesperal a preços reduzidos, e à noite às 21 horas

ÚLTIMOS DIAS
Vai para São Paulo para o Teatro Paramount

TEATRO RECREIO
Pode crêr, nunca o público riu tanto
Quatro meses de sucesso espetacular
PRODUÇÃO DE J. MAIA - MAX NUNES e MEIRA GUIMARÃES
BOM MESMO É MULHER
"FAZ PASSAR O TEMPO DE FORMA DIVERTIDA" — DISSE O DIÁRIO DA NOITE
SÔNIA MAMED — ARACY CÔRTES — JARARACA — VIEIRA E HAMILTON
JOANA D'ARC RAINHA DAS ATRIZES
HOJE, às 20 e 22,15 horas. — 5a.-feira, vesp. com 50% de abatimento

CIA. TÔNIA-CELI-AUTRAN
CALÚNIA
TEATRO MESBLA — TEL.: 22-7622
HOJE, às 21 hs. 5a.-feira, vesp. a preços reduzidos. - 2º mês de êxito

Bar CANGACEIRO
as mais lindas canções brasileiras, interpretadas por
TITO MADI
MELHOR COMPOSITOR DE 57 E
RIBAMAR
AO PIANO
RUA FERNANDO MENDES, 25

Alvarenga e Ranchinho esperam você hoje no seu
RANCHINHO DO ALVARENGA
AVENIDA ATLÂNTICA ESQUINA DE RUA JOAQUIM NABUCO
PARA COMER BEM E BEBER MELHOR
RESERVAS: TEL.: 47-2438

BOITE ARPÈGE
CONTINUA SENDO A MAIS BARATA DO RIO
TODAS AS NOITES APRESENTA
WALDIR CALMON
(O melhor conjunto de 57)
com as cantoras-cronistas: Carla Baroni, Maria Helena e FERNANDO BARRETO, e ainda à música melodiosa de JOSÉ MARIA
Rua Gustavo Sampaio, 840-A — Leme
AR REFRIGERADO PERFEITO

BAR, RESTAURANTE E BOITE
HAWAÍ
MÚSICA EM HI-FI
E AS ESPECIALIDADES DO MESTRE JOVINO
Xinxim de galinha — Muqueca de peixe — Pato assado c/purê de maçã — Frigideira de siri. — Para sobremesa: Papo de anjo, Baba de moça, Doce de coco mole
Nem sua consumação mínima e sem couvert
AVENIDA ATLÂNTICA, 974-B — LEME

BAR-BOITE
Domino
Hoje e tôdas as noites — Novo conjunto
CARLINHOS PIANISTA DA RÁDIO MAYRINK VEIGA
NO PISTON PERNAMBUCO
Rua Carvalho Mendonça, 13-E — Copacabana

PESTE, FOME E GUERRA

D. Hélder Câmara, arcebispo auxiliar do Rio de Janeiro, quando discursava, ontem, na Associação Comercial do Rio de Janeiro e dirigia um apêlo a S. Sebastião, padroeiro da Cruzada e do Centro de Abastecimento e também protetor contra a Peste, a Fome e a Guerra, para que livrasse o Rio destes três flagelos, dizendo: Da Peste, já fomos libertados pelos nossos sanitaristas, mas Fome ainda há nesta cidade, e a Guerra entre irmãos, na luta eleitoral, deve ser substituída pela disputa leal e honesta

Diario Carioca

O MÁXIMO DE JORNAL NO MÍNIMO DE ESPAÇO

Rio de Janeiro, têrça-feira, 15 de abril de 1958

Perimetral não espera Mercado

— Desculpe-me dom Héider Câmara, mas não posso adiar para o fim do ano a demolição do Mercado Municipal — disse ontem o prefeito Negrão de Lima na cerimônia de posse da Diretoria da Associação dos Comerciantes do Centro de Abastecimento São Sebastião, que se realizou no salão nobre da Associação Comercial do Rio de Janeiro.

Com essas palavras o Prefeito respondeu ao apêlo que minutos antes lhe fizera o Arcebispo-Auxiliar do Rio de Janeiro, em apoio da solicitação do sr. Henrique Francisco Nogueira, Presidente da Associação; e acrescentou: Ainda há pouco determinei a máxima aceleração nos trabalhos de construção da Avenida Perimetral".

PROGRESSO NAO E' CONTEMPLATIVO

O sr. Henrique Francisco Nogueira, que se empossou ontem na Presidência da ACCASS, lei um extenso discurso, no qual historiou os trabalhos prestados à cidade pelo velho Mercado Municipal. Entretanto — disse êle — os comerciantes sabem que "o progresso não é contemplativo e sua marcha é inexorável". O que foi ontem um monumento de arquitetura, uma ousadia de concepção, não é hoje senão um obstáculo ao progresso da cidade". Apelou, entretanto, para que o Prefeito sustasse a demolição do mercado até que estivesse construído o setor hortigranjeiro do Centro de Abastecimento S. Sebastião (o que se espera até o fim dêste ano), para que pudessem os comerciantes trabalhar livremente, sem prejuízo seu nem da população.

EM CONSTRUÇÃO

O Centro de Abastecimento São Sebastião está sendo construído na Av. Brasil, em 4 setores perfeitamente definidos: o setor cerealista, que ocupa uma área de 170 mil metros quadrados, o industrial, com uma área de 130 mil, o residencial, com 42 mil e o setor hortigranjeiro com 86.500 metros quadrados. Além destas, há, ainda, duas outras áreas: uma, de mais ou menos 250 mil metros, onde poderão ser instalados frigoríficos, trapiches, entrepostos de peixe, carne, leite etc.; e outra destinada a diversas indústrias, depósitos, serviços auxiliares, e onde será erguido um prédio de dez andares para a Bôlsa de Gêneros Alimentícios.

A ASSOCIAÇÃO

Do corpo de associados da ACCASS fazem parte importadores e exportadores, 11.600 produtores organizados e distribuídos pelas poderosas cooperativas agrícolas de Cotia, Sul Brasil, Mogi das Cruzes, Bandeirante, Mauá e Taubaté, além de 184 comerciantes e lavradores do velho mercado municipal; 27 grandes produtores agrícolas do Estado do Rio e 181 lavradores e firmas importantes de gêneros alimentícios.

FALA D. HELDER

Com gestos largos e vigorosos, D. Héider Câmara declarou que a obra do Centro de Abastecimento S. Sebastião deveria servir de exemplo ao Brasil do quanto vale a iniciativa privada quando conta com o apoio dos poderes públicos.

— O que seria dêste imenso país, se cruzássemos os braços, esperando que tudo fôsse feito pelo Govêrno?! — perguntou o arcebispo auxiliar do Rio de Janeiro. A seguir secundou o pedido de adiamento da demolição do Mercado Municipal e finalizou com um apêlo a S. Sebastião, "santo padroeiro contra a Peste, a Fome e a Guerra", para que, já que o Brasil estava livre da peste, através da obra dos nossos grandes sanitaristas, ficasse agora o Rio livre da fome — "porque também há fome no Rio" — e da guerra entre os irmãos, nas pugnas eleitorais que se avizinham.

MINISTRO

O orador seguinte foi o Ministro da Agricultura, sr. Mário Meneghetti, que exaltou o valor do Centro de Abastecimento São Sebastião, que colimaria dois importantes objetivos: abundância de gêneros para a população e soluções para o problema do homem do campo, que se alcançaria um nível mais humano de vida. — No Brasil — afirmou — não há lugar para "certas ideologias exóticas. Estaremos vigilantes para combatê-las, de acôrdo com a nossa fé, e fiéis aos nossos princípios cristãos"

O BEM E O MAL

Ao apelar ao Prefeito para que adiasse a demolição do Mercado Municipal, Dom Héider declarara que não era homem para colocar ninguém em xeque, mas o sr. Negrão de Lima, "que conhece tão bem todos os problemas da cidade, não teria nenhuma dificuldade em dar uma resposta imediata àquele apêlo". No seu discurso, ao final da sessão, o sr. Negrão de Lima afirmou que inegàvelmente conhecia o problema que aflige os comerciantes do Mercado e sabia apreciar o valor do Centro de Abastecimento São Sebastião, que chamou "obra de titãs", e que iria dar ao Rio de presente e do futuro aquilo que a cidade necessitava. A Avenida Perimetral, porém, a seu ver, tinha igual importância, pois iria resolver um problema de tôda a coletividade: o escoamento do tráfego do centro da cidade na direção à Zona Norte. Tratava-se, portanto, de duas coisas boas e, se era fácil escolher entre o bem e o mal, era

(Conclui na 11 página)

Prof. Anísio diz o que combate e apóia

Dizendo que o memorial dos Bispos do Rio Grande do Sul "deforma tendenciosamente seu pensamento", o professor Anísio Teixeira, Diretor do Instituto Nacional de Estudos Pedagógicos, expôs, ontem, o modo próprio de ver o assunto educação no Brasil, relacionando dez pontos que combate e quatro que apoia.

O professor Anísio, que é também Diretor da Campanha de Aperfeiçoamento do Pessoal de Nível Superior, declara julgar desnecessário responder ao memorial dos Bispos, mas acentua que êle, na sua opinião, "não exprime sequer o pensamento educacional da Igreja".

EXEMPLO

"Por exemplo — diz —, o memorial rebela-se contra o programa de educação primária obrigatória e gratuita, elaborado na reunião de Ministros da Educação de Lima, patrocinado pela Organização dos Estados Americanos e pela UNESCO, e que teve aprovação formal de S. S. o Papa".

E' CONTRA

O Diretor do INEP relaciona os 10 itens de sua oposição:

1 — "Sou contra a educação como processo exclusivo de formação de uma elite, mantendo a grande maioria da população em estado de analfabetismo e ignorância.

2 — "Revolta-me saber que metade da população brasileira não sabe ler e que, neste momento, mais de 7 milhões de crianças entre 7 e 14 anos não têm escola;

3 — "Revolta-me saber que dos 5 milhões que estão na escola, apenas 450.000 conseguem chegar à 4a. série, todos os demais ficando frustrados mentalmente e incapacitados para se integrarem em uma civilização industrial e alcançarem um padrão de vida de simples decência humana.

4 — "Confrista-me verificar a falta de consciência pública para situação tão fundamente grave na formação nacional e o desembaraço com que os poderes públicos menosprezam a instituição básica de educação do povo, que é a escola primária.

ENSINO CONFUSO

5 — "Aceitando como um dos grandes progressos da consciência brasileira a expansão do ensino médio, que hoje acolhe perto de um milhão de adolescentes, lamento a desvinculação dêsse ensino das exigências da vida comum de uma nação moderna e o seu caráter confuso e enciclopédico de falsa formação acadêmica.

"Revolta-me ver que de tôda essa esplêndida juventude, menos de 5% chega aos umbrais da universidade, frustrando-se os sacrifícios de centenas de milhares de famílias para lhes dar a educação indispensável a uma habilitação real às tarefas de nível médio que lhes estão sendo oferecidas.

"Reduzido o ensino, numa pletora de matérias, a um adestramento mecânico para os exames, nem se vêem preparados para a universidade os que logram o diploma, nem os demais, depois de perderem em frustrações sucessivas os anos mais promissores de sua vida se vêem habilitado para os mais elementares deveres da vida e do trabalho.

"Choca-me ver o desbarato dos recursos públicos para educação, dispersados em subvenções de tôda natureza a atividades educacionais, sem nexo nem ordem, puramente paternalistas ou francamente eleitoreiras.

"Escandaliza-me ver que numa população de 60 milhões em marcha para a civilização industrial, apenas um milhão de pessoas tenham ensino secundário completo e apenas 160 mil tenham educação superior, oferecendo-se à juventude brasileira apenas 20.000 vagas para a formação universitária, o que constitui séria ameaça de colapso para o nosso desenvolvimento econômico e cultural.

"Sou contra a dispersão dos esforços no ensino superior pela multiplicação de escolas improvisadas em vez de expansão e fortalecimento das boas escolas".

E' A FAVOR

Os quatro pontos que o professor apóia:

1 — Sou a favor de uma escola primária organizada e séria, com seis anos de estudo nas áreas urbanas e quatro na zona rural, desti-

(Conclusão da 11.ª página)

Terminaram eleições na construção civil

Obtendo 741 votos, a "Chapa Consolidadora da Vitória" (encabeçada pelo sr. Álvaro Biruti) ganhou as eleições para Diretoria do Sindicato dos Trabalhadores na Indústria da Construção Civil do Rio de Janeiro.

A chapa da Oposição realizou intensa campanha eleitoral, mas não conseguiu maior número de simpatizantes. Recebeu 582 votos.

DIRETORIA ELEITA

A Chapa Consolidadora da Vitória, que agora dirigirá o sindicato, é composta pelos srs. Álvaro Biruti, Arnaldo Rodrigues Coelho, Aracy Lírio Peixoto, Nicolino Paracampo e Francisco Dias Maciel. O Conselho Fiscal é constituído pelos srs. Júlio Marques de Oliveira, Thimóteo Barbosa de Jesus e Francisco Reis.

Justificando a vitória, o sr. Antônio Faria, um dos eleitores da Chapa nº 2 declarou ao DC, logo após conhecer o resultado do pleito: — Mais uma vez, Arnaldo Rodrigues, líder da construção civil deu demonstração da sua fôrça respondendo com votos àqueles que o atacavam e tentavam desmoralizá-lo perante a classe. De nada adiantaram êsses ataques, pois Arnaldo Rodrigues Coelho já é bem conhecido pelos relevantes serviços que prestou aos trabalhadores na indústria da construção civil.

SURSAN TEM RESULTADO DA CONCORRÊNCIA

A Superintendência de Urbanização e Saneamento da Prefeitura anunciará, dentro de alguns dias, o resultado da concorrência pública para a construção do Túnel Barata Ribeiro-Raul Pompéia.

Enquanto isso, a Secretaria de Finanças já tomou as providências iniciais para desapropriação do imóvel da Rua Djalma Ulrich, 373, situado na bôca do túnel projetado, depositando a importância correspondente ao máximo legal para efetivação da imissão de posse.

NOVAS CONCORRENCIAS

O prefeito Negrão de Lima determinou as seguintes concorrências públicas: para execução de serviços preliminares de saneamento e galerias de águas pluviais de parte das bacias dos rios Faria, Timbó e Irajá; execução de serviços preliminares de águas pluviais de parte das bacias dos rios Pedras, Meyer, Faleito e Jacaré

Difícil bebê nascer de uma mulher morta

O ginecologista Oriente Genu disse, ontem, ao DC, que «dificilmente pode acreditar» na notícia, vinda da África do Sul, de que uma mulher deu à luz uma criança minutos depois de se suicidar com um tiro na bôca.

O médico acha mais provável que a criança tenha sido retirada do útero da mulher numa operação cesariana ou, pelo menos, que alguém tenha ajudado o nascimento do bebê, logo depois da morte da mãe.

QUESTÃO DE TEMPO

Explicou o dr. Oriente Genu que o feto resiste muito pouco à morte da mãe e morre logo em seguida, por não receber mais o suprimento de oxigênio do sangue materno nem poder eliminar o gás carbônico de seu próprio metabolismo.

"Mesmo uma cesariana em caso de morte da parturiente — disse — tem de ser feita com extrema rapidez para que a criança seja retirada viva".

HIPÓTESES

Segundo o médico, há duas hipóteses que tornariam a notícia verdadeira, mas tão remota que se tornam pràticamente impossíveis: 1) a criança ter nascido por ação da gravidade; 2) a mulher ter-se suicidado depois de começar a segunda fase do parto — a dos movimentos que expelem o feto do útero. Neste caso, seria possível admitir que só a contração uterina fôsse capaz de completar o parto.

Comemorado ontem o "Dia Pan-Americano"

Realizou-se, ontem, na Praia de Botafogo, com a presença de vários Embaixadores e outras personalidades, a cerimônia do hasteamento das bandeiras das 21 Repúblicas americanas, em comemoração ao "Dia Pan-Americano". Em nome da idade, discursou o vereador Frederico Trota, tendo agradecido o embaixador Justino Sanson Balladares, da Nicarágua.

Seguiu-se, no Jardim Botânico, a solenidade de consagração da "Árvore de Hipócrates", como parte do programa do "I Congresso Pan-Americano de História da Medicina". Fizeram-se ouvir o prof. Ivolino Vasconcelos, Presidente da Comissão Organizadora do Congresso, e o sr. Germano Jardim, Diretor do Escritório Regional da União Pan-Americana.

OUTRAS SOLENIDADES

No Instituto Histórico e Geográfico realizou-se sessão comemorativa, sob a presidência do ministro Jose Carlos de Macedo Soares, tendo o embaixador Alvaro Teixeira Soares proferido conferência sôbre a evolução do pan-americanismo.

À tarde, foi fundada, em reunião levada a efeito no Ministério da Educação e Cultura, a Academia Pan-Americana de História da Medicina. Nesse Ministério foi ainda solenemente instalado o I Congresso Pan-Americano de História da Medicina.

No Clube Filatélico do Brasil foi inaugurada exposição de selos com motivos pan-americanos, a qual ficará aberta ao público até amanhã.

EM TODO O BRASIL

O Dia Pan-Americano foi festivamente assinalado em todos os municípios brasileiros. Vários Prefeitos baixaram atos dando o nome de rua, avenida ou praça das Américas a logradouros públicos das suas cidades.

FAZ SETE ANOS AMANHÃ O CN DE PESQUISAS

Com uma solenidade que será realizada na sua sede, na Avenida Marechal Câmara, 350, 6.º andar às 16 horas, será comemorada amanhã a passagem do sétimo aniversário do Conselho Nacional de Pesquisas, criado para "promover e estimular o desenvolvimento da investigação científica e tecnológica em qualquer domínio do conhecimento.

Os primeiros membros do Conselho Deliberativo da instituição tomaram posse a 16 de abril de 1951, durante uma sessão solene presidida pelo almirante Alvaro Alberto. O atual Presidente do Conselho Nacional de Pesquisas é o professor João Cristóvão Cardoso.

Padeiros ainda estão em crise

O sr. Valter Araújo, Presidente em exercício do Sindicato da Indústria de Panificação, declarou, ontem, ao DC, que, em vista de não autorizar a COFAP o aumento do preço do pão, a sua classe era obrigada a tomar medidas tais como a suspensão do trabalho noturno, o fechamento das padarias em determinado dia da semana e a dispensa de pessoal.

Os dirigentes daquele Sindicato reuniram-se, ontem, em mesa-redonda, com os representantes dos trabalhadores, no DNT, para debater as medidas de economia que pretendem adotar os proprietários de padarias, a fim de compensarem a redução dos seus lucros, motivada (segundo alegam) pela elevação do custo da fabricação do produto.

ASSEMBLÉIA DE TRABALHADORES

O Sindicato dos Trabalhadores na Indústria de Panificação realizará, amanhã, às 18 horas, uma assembléia geral, com o objetivo de discutir a pretensão dos proprietários de padarias e deliberar quais as medidas que devem adotar para evitar que a classe seja prejudicada.

O sr. Inaldo Rocha, Presidente dessa entidade, em declarações aos jornalistas, informou que recorrerá a todos os setores — administrativo, legislativo e judicial — a fim de responsabilizar aquêles que, de qualquer forma, contribuiram para que ficasse tão grave a situação dos trabalhadores da sua classe.

PUNIÇÃO

O Departamento Nacional do Trabalho encaminhou, ontem, ao ministro Parsifal Barroso, os relatórios apresentados pelos inspetores do trabalho sôbre o "lock out" dos panificadores realizado no dia 9 do corrente.

O Ministério do Trabalho encaminhará à Justiça um processo em que pede a responsabilização criminal de todos os proprietários de padarias que fecharam os seus estabelecimentos no dia 9, aderindo ao "lock out".

CASO DE MULTA MINISTRO NEM APRECIOU

O ministro do Trabalho, sr. Parsifal Barroso, recusou-se ontem a apreciar o caso da aplicação de uma multa à firma "Sotto Maior & Cia.", aplicada por fiscais do Ministério do Trabalho, por manter em serviço diversos empregados, inclusive menores, sem fazer constar seus nomes nos quadros de horário de trabalho.

A firma, situada no Largo de São Francisco, inconformada com a multa que lhe foi aplicada, dirigiu-se ao Ministro pedindo a avocação do processo, solicitando a reforma da decisão dos fiscais, o que foi julgado insubsistente pelo sr. Parsifal Barroso, por falta de argumentos que justificassem o pedido.

Com greve da fome as mães esperam o anexo

Aguardando ainda a solução do prefeito Negrão de Lima para o caso dos excedentes da Escola Normal Carmela Dutra, 94 mães e 23 pais de candidatas encontram-se na sede da UNE, desde quarta-feira passada, em plena greve da fome.

O auditório da UNE está cheio de cartazes, uns refletindo esperança, outros irônicos, mas todos apelando para a imediata instalação de um anexo ao curso ginasial da Escola Normal Carmela Dutra, para as 700 excedentes, a exemplo do que funcionou em 1952, no Colégio Vera Cruz (Rua Haddock Lôbo) por determinação direta do presidente Getúlio Vargas.

"NEGRAO, ESSA NAO!"

Afixado num cordão que liga as duas paredes do auditório da UNE, um cartaz dizia: "Essa não, Negrão. Queremos um anexo". Outro, bem ao centro do salão, pedia: "Menos banquetes, mais escolas". Das candidatas mesmo, só havia um, no qual estava escrito: "Fizemos provas, passamos, que nos dêem escola!".

JEJUM FORÇADO

A menina Edenir Sá Ribas, de seis anos, irmã de um excedente, está submetida a jejum forçado, passando a sanduíche e bebendo leite. Até os livros escolares, a mãe de Edenir, sra. Iolanda Sá Ribas (Rua Bernardino de Campos, 78) levou para o auditório da UNE. No momento em que a reportagem do DC visitou o local, a menina alimentava-se de um sanduíche de queijo.

QUALQUER LOCAL SERVE

— Não pretendemos estudar somente no Carmela Dutra. Aceitamos um anexo em qualquer subúrbio do Rio, disse uma candidata. Até em Madureira, onde existe uma escola em construção, nós aceitamos estudar.

Muitas candidatas usavam calças compridas, dispostas a pernoitarem na UNE, de vez que uma comissão composta de dez pais fôra avistar-se no Catete, com o Chefe da Casa Civil da Presidência da República, em busca de uma solução.

MINISTRO APOIA

O ministro Clóvis Salgado, segundo informações prestadas no auditório da UNE, pelo sr. Paulo Rodrigues, presidente da comissão, disse que considera a greve das excedentes "um movimento de reivindicação de direitos" e nesta ocasião teria aconselhado: "Continuem lutando!" Ao ser comunicado êsse fato tôda a assistência prorrompeu em palmas e deu vivas ao Ministro.

Outro apoio comunicado às excedentes, foi o do sr. Herbert Moses, que hipotecou sua solidariedade pessoal à campanha. Para hoje está programada uma passeata-monstro ao Palácio do Catete, visando a conseguir, pela ação do Presidente da República, o anexo para as excedentes.

JORNALISTAS PEDEM

Uma comissão de mães de excedentes do Instituto de Educação levará, hoje, ao Presidente da República, o seguinte Memorial de jornalistas:

"Considerando que o número de analfabetos, no país, cresce em proporção geométrica, por absoluta falta de professôras; Considerando que, nos anos anteriores, tôdas as alunas aprovadas no exame de admissão à primeira série ginasial do Instituto de Educação foram admitidas em sua totalidade; Considerando que, no corrente ano, as alunas legitimamente aprovadas em rigoroso exame não conseguiram entrar para o referido educandário em sua totalidade, apesar do precedente aberto; Os jornalistas profissionais abaixo assinados, vêm apelar para V.S. no sentido de evitar que seja consumada a mais clamorosa das injustiças contra cinquenta e quatro crianças em idade escolar". as.) Iedo Mendonça, Armando Nogueira, Luís Carlos Barreto, Mário de Moraes, Herberto Sales, Carlos de Oliveira, Fortuna, Aluísio Medeiros, Orlandino Rocha, Nahum Sirotsky, Nelson Rodrigues, Ziraldo, Isaac Piltcher, Elias Nasser, Alvares da Silva, Jânio de Freitas, Borjalo, Luís Edgard de Andrade, Bernardo de Sousa Cruz, Lêdo Ivo, Luísa Barreto Leite, Paulo Francis, Décio Vieira Otoni, Carlos Castelo Branco, Evandro C. de Andrade, Deodato Maia, Jurandir Chamusca, Don Rossé Cavaca, Alberto Dines, Jorge Ileli, Leon Eliachar, Carlos Lemos, Carlos Alberto Tenório, Reinaldo Jardim, Macedo Miranda, Orlando Caramuru, Luís Lobo, Quintino Carvalho, Montenegro Bente, Eli Azeredo, Moniz Viana, Joaquim Meneses, Manoel Jorge, Léo Batista, Aluísio Flores e Castejon Branco.

ANEXOS PARA TRÊS MIL

A Associação de Imprensa Estudantil oficiou, ontem, ao prefeito Negrão de Lima solicitando o prosseguimento do concurso para as 2.100 candidatas primeira série ginasial do Instituto de Educação que não atingiram a nota mínima (4) na prova eliminatória de matemática.

Alegam os dirigentes estudantis que o Prefeito deve conceder aceitar o pedido por equidade, pois as candidatas à Escola Carmela Dutra não fizeram provas eliminatórias, tanto assim que 700 excedentes não classificadas estão, agora, solicitando matrícula em anexo ao curso ginasial daquela escola.

Se a Prefeitura criar o anexo da Carmela Dutra, as 2.100 reprovadas no Instituto de Educação exigirão novo concurso. Nesse caso, o prefeito Negrão de Lima teria de criar anexos para quase 3.000 novas alunas.

FAMÍLIA EM JEJUM

No auditório da UNE, onde os pais das excedentes, pelo regime da fome tentam conseguir um Anexo à Escola Carmela Dutra, o repórter do D.C., encontrou jejuando a família do sr. Aloisio Coelho dos Santos. — Na foto, pai e mãe, quando reafirmavam seu desejo de passar fome até que o prefeito Negrão resolva o caso de sua filha e de mais 699 estudantes

ENGENHEIROS VÃO ÀS CASAS DE DIVERSÕES

O prefeito Negrão d Lima designou ontem os engenheiros Moacir Paranhos Barbosa, Carlos Cesar Machado e Nilo Gomes de Matos para integrar a comissão incumbida de vistoriar tôdas as casas de diversões da cidade, a fim de verificar as suas condições de segurança.

Os membros da comissão terão também, entre as suas atribuições, a determinação de obras complementares nas casas de diversões de qualquer natureza, sempre que se fizerem necessárias, em face da legislação vigente

MENOS ÔNIBUS NA CIDADE

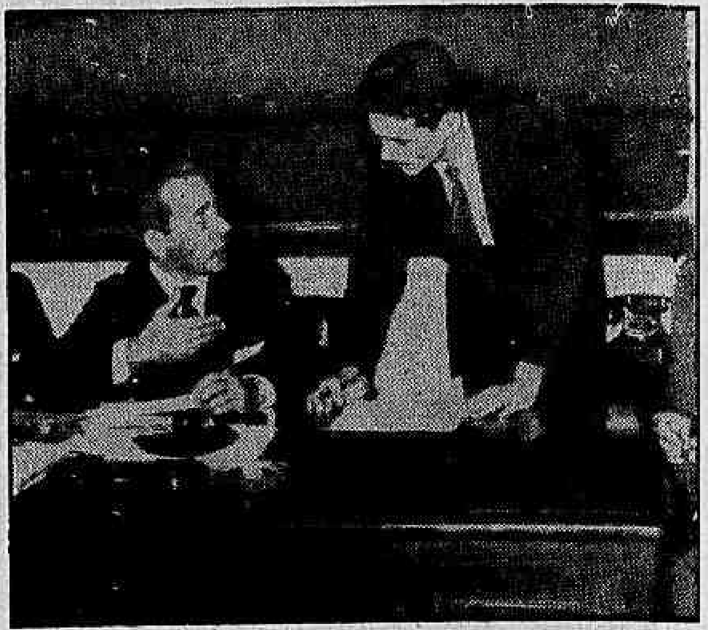

O sr. Mário Mesquita Cabral (foto, falando ao D.C.), confirma que a população terá menos ônibus

Sem ônibus o Rio à noite por economia

O Presidente do Sindicato das Emprêsas de Transporte de Passageiros, sr. Mário de Mesquita Cabral, declarou, ontem, ao DC, não cogitarem de greve os proprietários de ônibus, acrescentando que a anunciada retirada de tráfego da maioria de veículos, na parte da noite, terá por finalidade reduzir o "deficit" das emprêsas. O Prefeito deverá assinar o aumento das passagens ainda esta semana.

Embora o Presidente do sindicato dos proprietários de ônibus se tivesse negado a indicar quais as companhias que já estão retirando os seus ônibus de circulação depois das 20 horas, a reportagem do DC apurou que entre elas figuram a Viação Nacional e a Viação Glória, agravando a situação criada com a venda dos cem ônibus das Viações Copanorte e Relâmpago para São Paulo e outros Estados.

MAIOR INTERVALO NAS SAIDAS

A Viação Nacional, que estava soltando seus ônibus de cinco em cinco minutos, passou, mesmo durante o dia, a soltá-los em intervalos de 10 minutos e, à noite, a intervalos maiores. O mesmo estão fazendo quase tôdas as demais emprêsas da cidade.

A medida só ainda não foi oficializada pelo Sindicato das Emprêsas de Transportes de Passageiros porque êste aguarda, para os dois próximos dias, o mais tardar, a majoração das passagens, conforme o relatório elaborado pela comissão nomeada pelo Prefeito para estudar o assunto e que aprovou o aumento, em média, de 28%.

PASSAGEIRO-"KM"

— E' dramática a situação das emprêsas de ônibus, grande parte das quais para não dizer a maioria, só continua no ramo dos transportes de passageiros porque ainda temos esperança de que a Prefeitura acabe organizando um plano consentâneo de transportes coletivos, o que ainda não temos, e reconhecendo que não poderemos manter indefinidamente a atual situação — acrescentou o sr. Mário Mesquita Cabral.

Frisou depois que nem o aumento médio de 28% resolverá o problema, uma vez que o preço da passagem-quilômetro, nesta capital, está saindo por Cr$ 0,34, quando o preço da passagem-"km" que daria margem legal de lucro (máximo de 12% sôbre o capital empregado) seria de Cr$ 0,50.

— Com a majoração média de 28% nos preços das passagens, — acrescentou o sr. Mario de Mesquita a passagem-"km" ficará abaixo do razoável: Cr$ 0,42. Em São Paulo a passagem-"km" custa Cr$ 0,50, há muito tempo, e em Niterói, vai a Cr$ 0,60, mesmo nos ônibus-elétricos.

PREÇOS SOBEM

Dizendo que qualquer emprêsa, para manter 30 ônibus em funcionamento regular, gasta só com pneus Cr$ 300 mil por mês, afirmou o sr. Mário Mesquita Cabral que as tarifas atualmente cobradas foram estabelecidas sob despesas de conservação, manutenção e salários de 56 e que tudo, inclusive os salários, aumentou de muito daquele ano para cá. "Por exemplo solamentos — 60%; aços finos — 150%; baterias e material elétrico — 25%; artefatos de borracha (correia de ventilador, borracha de freios, etc.) — 60%. E para os pneus e câmaras de ar já estamos avisados de que haverá majoração de 25% sôbre os preços atuais".

OPERAÇÃO-COPACABANA

Defendendo a Operação-Copacabana (escalonamento dos pontos terminais dos 400 e tantos auto-lotações que servem à Zona Sul) declarou o Presidente do Sindicato das Emprêsas de Ônibus que "só não foi adotada ainda por injunções políticas e ante a ameaça dos motoristas de lotações de fazerem greve, caso ela seja posta em execução.

— A Operação-Copacabana, se bem que não resolverá a situação das emprêsas de ônibus, como também a redução dos veículos em tráfego não resolve, valorizará mais o transporte por ônibus, aos quais fazem concorrência muito cômoda, contrariando qualquer plano racional de transporte numa cidade grande como é o Rio de Janeiro — acentuou.

E' LEGAL

No Serviço de Ônibus do Departamento de Concessões da PDF foi o DC informado, na tarde de ontem, que não constitui ilegalidade a redução dos ônibus em tráfego mediante a prorrogação dos horários de partida dêstes, uma vez que os intervalos não ultrapassem de 30 minutos.

DNOCS incapaz na luta contra sêca

NATAL, 14 — (ASAP-DC) — O engenheiro José Cândido de Paula Pessoa, Diretor do Departamento Nacional de Obras Contra as Sêcas, sugeriu ao governador Dinarte Mariz que o comando geral das operações de socorro às populações vitimadas pela sêca seja entregue aos Batalhões Rodoviários do Exército, uma vez que as demais repartições federais e o próprio DNOCS não se encontram em condições de enfrentar a crise atual.

No combate aos efeitos do flagelo, que já atingiu mais de um milhão de pessoas, estão empenhadas numerosas repartições ministeriais e autárquicas, entre as quais a COFAP, a Campanha Nacional de Merenda Escolar, o Instituto Nacional de Imigração e Colonização, a Marinha Mercante, a Marinha de Guerra, o Exército, a Aeronáutica, o Departamento Nacional de Estradas de Rodagem, o Conselho Coordenador do Abastecimento, o Departamento Nacional da Criança, e uma organização internacional, o FISI.

MINDELO VOLTOU PREOCUPADO

O coronel Frederico Mindelo regressou ontem de sua viagem de inspeção aos Estados do Nordeste. Mindelo estêve na Paraíba, no Rio Grande do Norte e no Ceará, onde se entrevistou com os Governadores e demais autoridades mobilizadas no socorro aos flagelados. O Presidente da COFAP visitou numerosos municípios do interior do Rio Grande do Norte e de todos trouxe impressões nada lisonjeiras.

EXAUSTOS

— A fome grassa livre em Serra Negra (RGN) e em Brejo da Cruz, no mesmo Estado, o comércio está receoso do que possa vir a suceder quando seja mais aguda a falta de gêneros — disse o coronel Mindelo.

— Em Brejo da Cruz — prosseguiu — as "frentes de trabalho", organizadas para dar ocupação remunerada aos chefes de família que chegam do interior, estão mal organizadas e provàvelmente fracassarão por falta de ferramentas. Considero muito baixo o salário de Cr$ 40 por dia que estão pagando ali a êsses trabalhadores.

— Em diversos municípios — prosseguiu — vi com os próprios olhos o resultado do grande esfôrço que estão desenvolvendo os funcionários dos postos de socorro: muitos dêles tem de ser substituídos por absoluta exaustão.

CR$ 75 MILHÕES

Disse o coronel Mindelo que até agora foram enviados para a zona atingida pela sêca gêneros no valor de Cr$ 75 milhões aproximadamente. Sexta-feira chegou a Fortaleza o navio "Itaité" hoje chegará o "Lóide Peru" com cinco mil volumes e dois outros navios, um da Marinha de Guerra e outro do Lóide, o Rio Piabanha, seguirão para os portos nordestinos com mais 75 mil volumes. Ambos já tiveram ordem de seguir.

O coronel Mindelo conferenciou longamente com o governador Paulo Sarasate sôbre as medidas que serão adotadas nos próximos dias. O Prefeito de Camocim telegrafou ao Presidente da COFAP, comunicando que há três mil pessoas naquela cidade ao desabrigo e com fome. Em Itapagé houve um início de epidemia de gripe, logo sustada pelos médicos do DNOCS. A Hospedaria Getúlio Vargas, em Fortaleza, está superlotada. Encontram-se atualmente na capital cearense cêrca de 120 mil retirantes, número superior que tem sido observado nos anos anteriores.

LEITE EM PO'

Graças à ação combinada do Departamento Nacional da Criança, da Campanha Nacional de Merenda Escolar, do Conselho Coordenador do Abastecimento e do FISI, serão enviadas à região das sêcas 250 mil toneladas de leite em pó, que deverão ser distribuídas pelos postos do Departamento Nacional de Estradas de Rodagem e pelos DER estaduais.

IMPOSTO DE RENDA

O Ministro da Viação dirigiu-se ontem ao Ministro da Fazenda para sugerir que sejam imediatamente pagos aos municípios da região das sêcas as quotas provenientes da arrecadação do impôsto de renda(como P.. shrd leaucanea da, como colaboração no combate ao flagelo.

SIMPÓSIO DE REABILITAÇÃO

Será instalado sexta-feira, no auditório do Ministério da Educação, o I Simpósio Brasileiro de Reabilitação em Tuberculose, presidido pelo sr. Lourival Ribeiro da Silva, Diretor do Serviço Nacional de Tuberculose.